AÑO SEGUNDO — Núm. 652 | PORTE PAGADO | Dirección, Redacción y Administración: AVENIDA DE MAYO 76. | Buenos Aires, viernes 7 de diciembre de 1917

Todas las cartas destinadas a la Redacción deben ser dirigidas al Director.

Como el diario no puede responsabilizarse por los manuscritos que se le envíen, ruega a los autores guarden copia de ellos.

Dirección Telegráfica: EPOCA, Buenos Aires

Teléfonos: Unión Telefónica 5194-95-96-97 98, 3685, 6586, 7126. Cooperativa Telefónica 3927-3928.

La Epoca

PRECIOS DE SUBSCRIPCION

CAPITAL

$ m/n. Un mes 2. — $ m/n. Tres meses 6. — $ m/n. Seis meses 12. — $ m/n. Un año 22.

PROVINCIAS

$ m/n. 1 mes 2.50 — $ m/n. 3 meses 7.50 — $ m/n. 6 meses 15 — $ m/n. 1 año 28

EXTERIOR

$ oro 1 mes 2.50 — $ oro 3 meses 7.50 — $ oro 6 meses 15 — $ oro 1 año 28

Número del día, 0.08. — Número atrasado (dentro de los 30 días), 0.20. — De fechas anteriores, 0.50.

LA EPOCA se envía directamente por correo a toda persona que lo pida, acompañando el importe correspondiente. Los pedidos de subscripciones para el interior de la República se atenderán por cualquier número de días a razón de 0.08 el ejemplar.

LEASE EN LA PAGINA FINAL LA INFORMACION DE ULTIMA HORA

7 DE DICIEMBRE DE 1917

El gobierno y las huelgas

Adopta hoy "La Nación" gestos de pitonisa para anunciar al mundo que sus vaticinios se han cumplido: que los sucesos lamentables que se han producido entre el personal de los frigoríficos son la consecuencia lógica del estímulo que las autoridades han prestado a las reivindicaciones obreras y que el país marcha hacia el precipicio, pues hay ausencia completa de gobierno y absoluta falta de comprensión de los grandes problemas sociales.

Es bueno que recordemos a "La Nación" que no se puede impunemente faltar a la verdad y que la propaganda insana que desenvuelve, si algún efecto puede tener, es contribuir a ahondar el malestar latente en las masas trabajadoras, despertando en ellas sentimientos de rebeldía.

No podrá con sus hipócritas actitudes engañar a la opinión pública, ni perturbar la alta serenidad de conducta observada por el Ejecutivo ante los graves problemas que se vienen sometiendo a su solución. Es a esa serenidad ecuánime y justiciera que se debe la normalización paulatina experimentada en el conflicto ferroviario y por ella también se llegará a las finalidades requeridas en las demás atividades de la vida industrial del país.

No es con medidas violentas, ni es con la fuerza con lo que se radicará la estabilidad y el equilibrio que debe establecerse entre las tendencias opuestas del capital y el trabajo. Es con actos tranquilos de gobierno y con la resolución inquebrantable de hacer justicia a unos y otros, con lo que se llegará a la feliz solución de todas las cuestiones que afectan la economía nacional.

Los mismos sucesos desgraciados cuyas consecuencias pretende explotar con evidente mala fe "La Nación", revelan que el gobierno, con la conciencia de su deber, sabe usar de la fuerza cuando es ella necesaria para mantener el orden o garantir la vida y los capitales, que con- [illegible] que para "La Nación" no es éste el gobierno que en su soledad lejos del poder reclama y que le produce la honda nostalgia de los tiempos felices, que para ella no volverán. El gobierno cuya ausencia llora "La Nación" con espasmos de histérica, fueron todos los gobiernos del régimen que soportó la república durante más de un cuarto de siglo, en que su dignidad y su nombre rodaron en la orgía de todos los desenfrenos y de todas las desviaciones.

Quiere "La Nación" gobiernos concupiscentes, malversadores de la fortuna pública, propiciadores de todos los escándalos administrativos e institucionales que avergonzaron al país; quiere gobiernos de camaradería, de reparto de prebendas, de ruinosas especulaciones incubadas al calor de las protecciones oficiales; quiere gobiernos que no supieron defender el decoro nacional de los ultrajes del extranjero; quiere gobiernos ineptos, irresponsables, que llegaron a los últimos extremos a que se puede llegar en el desquicio, descuidando hasta los más sagrados deberes que se vinculan a la defensa nacional.

Quiere "La Nación" gobiernos falaces y descreídos; quiere gobiernos que para acallar la crítica apasionada y tendenciosa, tapen la boca de los vociferadores con cómodas y bien suculentas posiciones oficiales; quiere, en fin, "La Nación" que el esfuerzo de dos generaciones por alcanzar la regeneración moral e institucional de la república, se malogre para volver a los tiempos que, para felicidad de todos, han desaparecido para siempre.

No. Ya no verá más "La Nación" gobiernos de esa estirpe.

Preside los destinos nacionales un ciudadano eminente, que con la conciencia plena de sus responsabilidades, sabrá honrar al pueblo que lo consagró, manteniendo incólume su autoridad y los prestigios del país en su vida externa e interna; despreciando las miserias que pretenden atravesarse en su camino para malograr la obra de reparación que debe consumar y que consumará magüer las insidias y vaticinios de los augures y pitonisas de pacotilla.

Por el progreso agrícola

El actual gobierno se ha distinguido desde su comienzo por su aporte de ideas nuevas en cuestiones de administración y de política y por su riqueza de iniciativas tendientes a resolver los graves problemas creados por los errores del antiguo régimen y a obtener un mayor bienestar público. Entre esas iniciativas no son ciertamente las menos importantes las que tienen por objeto fomentar el progreso agrícola y defender los intereses de los cultivadores de la tierra. Las últimas exposiciones, que contribuyen indirectamente, aunque con eficacia, al fomento que se busca, han obtenido éxito completo. Más el titular de la cartera de agricultura no ha querido limitarse a la forma indirecta de los certámenes y ha convocado a un congreso de entendidos en los asuntos relacionados con el cultivo del suelo. El anuncio de este congreso fué acogido con entusiasmo por los interesados, que esperan de él grandes resultados.

Este congreso, que probablemente será el primero de una serie, no comprende más que a los agricultores de la Pampa. Concurrirán a él los representantes de 26 centros agrícolas y 50 delegados elegidos en asambleas de cultivadores convocados por el agrónomo regional en su gira por el mencionado territorio. Se discutirán en él, como se comprende, todas las cuestiones agrícolas pampeanas, estudiadas desde los diversos puntos de vista que su naturaleza permite. Los beneficios que este cambio de ideas producirá al territorio, serán realmente enormes. Es de suponer que en el curso de las sesiones se miren y examinen las cosas con un criterio eminentemente nacional, aunque sin olvidar por cierto los múltiples intereses locales. Se nos asegura que algunos de los delegados han elaborado informes y proyectos para someterlos a la consideración de la conferencia a celebrarse.

Como se verá en otro lugar, el congreso será inaugurado mañana por el ministro de agricultura, que parte hoy para Santa Rosa con ese propósito.

La cuestión de los desocupados

A propósito de lo que dijimos en números anteriores, sobre la cuestión de los desocupados que ambulan por las distintas reparticiones en procura de un trabajo que no consiguen, la intendencia ha elevado la siguiente nota al ministro del interior:

"Señor ministro: A diario concurre a esta intendencia un número considerable de obreros en procura de trabajo que la municipalidad no puede proporcionar por cuanto, por razones que son del dominio público, se ha visto en la necesidad de suspender el desarrollo de un plan de obras públicas en cuya ejecución se hubieran ocupado.

Creo un deber llevar este hecho a conocimiento de V. E. por si considerara proponer otro rumbo a ese núcleo de obreros desocupados en la actualidad, de tal manera que a la vez de aliviarlos de la penosa situación económica en que se encuentran, resultarán útiles al país, y es así que esta intendencia piensa que ellos pudieran ser ocupados en las faenas agrícolas que al presente reclaman su concurso.

En tal virtud, tengo el honor de dirigirme a V. E. encareciéndole quiera dignarse prestar a este asunto el interés que él merece, disponiéndose que por intermedio del departamento que corresponda se adopten las medidas del caso tendientes a subsanar en lo posible el estado de cosas que dejo expresado. [illegible] saludar al señor ministro con las seguridades de mi distinguida consideración. — (Fdo.) Dr. Llambías.

Audiencias del presidente

Esta tarde el presidente de la república dió audiencia a Sir Reginald Towes, E. E. y ministro Plenipotenciario de Inglaterra.

Al doctor Augusto Durand, E. E. y Ministro Plenipotenciario del Perú, al doctor Felipe Osma y Pardo, E. E. y Ministro Plenipotenciario del Perú en el Brasil, al señor Carlos Renoz, E. E. y Ministro Plenipotenciario de Bélgica, y al señor doctor Eliodoro Villazón, E. E. y Ministro Plenipotenciario de Bolivia.

En el Círculo de P. Normales

OTRA RENUNCIA

ACTITUD DEL PERSONAL DE LA ESCUELA N. 1

Dimos cuenta ayer de la renuncia presentada por el señor Jerónimo M. Peralta al Círculo de Profesores Normales. Dicho profesor fundaba su resolución en la inconsulta actitud hostil asumida por el mencionado círculo contra el gobierno nacional con motivo del insignificante conflicto creado por la señorita Vera Peñaloza. El señor Peralta formaba parte del comité rosarino de la institución nombrada.

Dijimos al dar cuenta de la renuncia, que ese hecho provocaría muchos actos similares y que con el señor Peralta se retirarían unos 30 profesores. Nuestro pronóstico empieza a confirmarse, pues según nos comunica nuestro corresponsal en el Rosario, el profesor de la escuela normal de varones número 3 don Manuel J. Moreno ha elevado la siguiente renuncia al presidente del Círculo de Profesores Normales de Buenos Aires:

"No estando conforme con la nueva orientación que desde tres meses a esta parte viene tomando el Círculo de Profesores Normales, hago llegar al señor presidente y por su intermedio a la C. D., mi renuncia indeclinable como socio de dicha asociación. He sido, señor presidente, de los primeros que he luchado en las filas del círculo y como tal he admirado en más de una ocasión el criterio y acierto con que inició su campaña gremial; mas hoy todo ha cambiado en su forma y espíritu, y es esto lo que me obliga a tomar esta actitud, obedeciendo a mi conciencia, que rechaza enérgicamente la complicidad en estas tan nuevas y repentinas doctrinas".

Otro de los motivos que han inducido al señor Moreno a presentar su renuncia del Círculo de Profesores ha sido el de que esta asociación háyase puesto en pugna con el gobierno nacional en el caso de la señorita Vera Peñaloza.

Mas no sólo en el Rosario la conducta del Círculo ha provocado comentarios adversos y hechos que implican una enérgica reprobación; también en la capital federal numerosos profesionales de la enseñanza se han indignado ante esa conducta. Un nutrido y caracterizado grupo de profesores de la escuela normal número 1 se ha dirigido a nosotros para expresarnos que con profunda contrariedad se han enterado de sueltos publicados en los diarios, en los que se les hacía aparecer como asumiendo actitudes que en manera alguna les cuadran y que no han autorizado. Refiérense a la invitación hecha en su nombre para presenciar exámenes, cosa enteramente fuera de lugar, y que dió por resultado una reunión en que se encargó a cuatro profesores que solicitaran del ministro de instrucción pública el aplazamiento o la no aceptación de la renuncia de la señorita Vera Peñaloza. Añaden los profesores que, una vez que el ministerio aceptó dicha renuncia, ellos no han querido realizar ninguna clase de gestiones por considerar, después de examinar detenidamente el asunto, que el Ejecutivo hizo lo que en el caso correspondía.

UN PELIGRO

Elementos ácratas en la zona cerealista

Hasta ahora los agitadores de profesión, en connivencia más o menos directa con determinados núcleos de socialistas avanzados, habían dejado sentir su acción especialmente sobre los gremios ferroviarios y los relacionados con la industria frigorífica.

No obstante, conscientes del peligro que una campaña de esa índole puede comportar en los presentes momentos, también han aparecido elementos ácratas en algunas importantes zonas agrícolas del país, entregándose de inmediato a la nefasta labor de sublevar a los peones ocupados en las faenas inherentes al levantamiento de la cosecha. Así nos lo informa nuestro corresponsal en General Pico, de la Pampa, como puede verse en la sección telegráfica respectiva.

Naturalmente hay una razón de fuerza para que no obtengan éxito las incitaciones huelguistas de tales elementos ácratas, porque este año, sobre todo, los jornales abonados a los obreros agrícolas están siendo en alto grado satisfactorios, de 7 a 8 pesos por día. En estas condiciones una proposición huelguista es cosa por completo extemporánea.

Pero para mantener constante la vigilancia de las autoridades en torno de esos agitadores de profesión, debe hacerse observar que son esos mismos elementos los que capitanean las masas de desocupados, cuando terminan las operaciones agrícolas, induciéndolas a saquear las poblaciones como ya ha habido más de un triste ejemplo en Córdoba y Santa Fe. De modo que su acción resulta realmente temible, primero para los obreros, expuestos a quedarse sin trabajo por hacer oídos a temerarias sugestiones y luego para los pueblos del interior que sufren más tarde las consecuencias de tan deplorable campaña.

Después de lo dicho parecería inoficiosa cualquier observación sobre la severidad con que las autoridades provinciales deben procurar reprimir, hasta suprimirla, si es posible, la acción de esos elementos [illegible] trabajadores, la cizaña huelguista.

Pecado y penitencia

El órgano de la secta socialista ha hecho correr la voz de que su corresponsal en La Plata había sido objeto de demostraciones poco expresivas por parte de la policía de esa capital, con motivo de los recientes acontecimientos huelguistas.

Que el tal corresponsal ha sido objeto de malos tratamientos es perfectamente exacto. Pero la policía de La Plata no ha tenido parte [illegible] ni indirecta, en la contundente lección que le ha sido [illegible] corresponsal. En realidad [illegible] misión periodística [illegible] Berisso. Su oficio era el de [illegible] a los obreros [illegible] cometer las tropelías que [illegible] terribles consecuencias [illegible] a [illegible] la huelga. Pero sucedió que los obreros no tardaron en descubrir la interesada campaña del fungido corresponsal socialista, que como todos los agitadores profesionales está muy ajeno a las verdaderas mejoras y aspiraciones de los obreros. Y esta vez decidieron con una lección ejemplar, ejercer la [illegible] por su mano. Consecuentes con ese propósito, en circunstancias en que el agitador había llegado al período álgido de su falaz campaña, se le fueron encima y le propinaron una eficiente paliza que, si no de pronóstico reservado, por lo menos habrá tenido por consecuencia el demostrar, del modo más incontrovertible, los peligros que envuelve el oficio de exacerbador a las masas obreras, mucho más despiertas ya de lo que supone el socialismo.

te un régimen especial, la readaptación de los delincuentes al medio social de que salieron en condiciones de poder incorporárseles decorosamente.

Ambas necesidades, hondamente sentidas entre nosotros, son las que trata de satisfacer el doctor Moreno en la forma de que ya hemos dado cuenta. La estadística demuestra hasta la evidencia que en la suma total de delitos que se cometen en la metrópoli acusan un porcentaje alarmante los cometidos por menores, tempranamente avezados a delinquir; y demuestra asimismo que esos precoces delincuentes lo son por falta de tutela moral y material.

Si esquivando la acción represiva llegan a mayores, la cárcel suele ser el término final de su carrera que la reclusión en un reformatorio hubiera seguramente cambiado de rumbo. Por lo tanto, la creación de instituciones destinadas a velar por la infancia abandonada y la de reformatorios para los delincuentes jóvenes capaces de regeneración, serán son efectivamente — las dos mejoras más indispensables exigidas por toda obra de saneamiento social. A ella está dedicando el doctor Moreno reiterados esfuerzos, estudios y gestiones en el sentido de que con el dividendo que ingrese a rentas generales del producto de las carreras, se pueda proceder a la construcción de aquellas instituciones, complemento de la obra policial y complemento también de la creciente complejidad que acompaña a las sociedades modernas, en cuyas capas inferiores se crean ambientes forzosos de incubación delictuosa.

Excusado fuera hacer constar el elogio merecido por esa orientación que está dando a su obra el doctor Moreno. Ella revela una compenetración exacta con los problemas vinculados a su esfera de actuación, además de un concienzudo análisis de los mismos. De ahí que sus iniciativas presenten la inmejorable garantía de todo aquello en que se unen el celo y el conocimiento.

Escenas pintorescas en Tucuman

Los pedidos de garantías

TUCUMAN, diciembre 7 — El diario "La Patria" publica el siguiente artículo con el título: "Garantías":

"Hace tiempo que algunos mal entretenidos se divierten en pedir garantías, a falta de otra cosa que más falta les hace. El pedir garantías está resultando, para la gente timorata, lo que para los mendigos implorar limosna. Acaso algunos piensan que eso de garantías es algún paquete de bombones... Ya pidieron garantías, la vez pasada, un grupo de chiquilines aficionados a insultar a mansalva, a raíz de la huida precipitada de uno de los de la contra[illegible] Tucumán y en distintas partes del país y Manuel Díaz que usurpa el apellido de Bourguignon, correspondiente a un hombre honrado y digno de toda clase de consideraciones y respeto. No por lo que estos personajes valgan, ni por los irresponsables del diario en que se ha publicado la noticia del famoso pedido, sino por nuestros amigos y el público que debe conocer la verdad de lo ocurrido, es que vamos a narrar cómo ocurrieron las amenazas, que no han existido. El que siembra vientos recoge tempestades. Sucede que se espantan de su propia sombra, porque el pecado es cobarde.

El caso fué el siguiente:

No hace muchas noches encontrábanse en una confitería de la plaza Independencia los señores Bernabé Durán Arenas, Ernesto Correa Suárez, Miguel Peñaloza, Antonio Rodríguez y un empleado provincial de apellido Sesa. En la plaza paseábanse los sujetos de referencia, los que según su propia manifestación, se imaginaron que iban a ser asaltados. Hubo corridas desesperadas, en busca de garantías: el señor Rafael Padilla fué atajado para que se las proporcionara y este caballero, con la ironía que le es característica, les respondió: "Hombre eso de garantías no tengo en la faltriquera, pero si quieren dinero, les doy cuanto deseen". "Aunque sea mil pesos", respondieron los afligidos ciudadanos, transando al final, por 0.50, para disparar en automóvil. Minutos después ocurría la escena siguiente: Díaz y Salvioli entraban al café España, pidiendo al mozo que llamara un auto y lo arrimara a la vereda, abriendo la puerta para salir con paso precipitado, meterse dentro y disparar. Los "perseguidores" que notaron el miedo de los referidos sujetos, se echaron a reír a mandíbula batiente. Tal fué la escena. Debe hacerse notar además que Salvioli hállase enjuiciado por estafa, habiendo el fiscal pedido dos años de prisión para el procesado.

Problemas de saneamiento social

La obra del doctor Moreno

Hasta hace pocos años se pensaba que la policía, como las leyes, como todo principio de autoridad, estaban encaminados principalmente a reprimir las infracciones individuales frente a la seguridad colectiva. La policía, pues, se consideraba como un instrumento persecutor de la delincuencia. Tal criterio cambió de plano cuando se llegó a la conclusión de que la delincuencia, en todas sus formas y matices, está condicionada por determinados factores que la tornan inevitable: entre ellos el pauperismo, el abandono de la infancia, la influencia de ciertos medios que ejercen una acción nefasta sobre los individuos que los frecuentan. Por lo tanto, al lado de la simple represión se imponía correlativamente la obra de previsión, profilaxia social. No se trataba tanto de castigar el delito como de evitarle; de perseguir al delincuente como de hacer imposible la delincuencia.

En este criterio plausible y modernísimo está encuadrada la obra iniciada, y que se propone seguir desarrollando el jefe de policía, doctor Moreno.

En vez de limitarse a las funciones exclusivamente policiales asignadas de antiguo a su elevado cargo, el doctor Moreno procura complementarlas con iniciativas llamadas a hacer más fructuosa y benéfica la obra común de lucha contra la delincuencia. Son muchas, indudablemente, pero hay, sobre todo, dos causas de primer orden que contribuyen a favorecer el desarrollo de la delincuencia: primera el abandono de la infancia que encuentra en la urbe excelentes medios de cultivo para hacer germinar tendencias antisociales; segunda la carencia de reformatorios donde pueda lograrse, median-

La orientación de la enseñanza

UN JUICIO INTERESANTE

Publicamos la siguiente carta del doctor Juan Angel Martínez, dirigida al ministro de instrucción pública, y que contiene altos conceptos sobre la orientación que trata de dar a la instrucción pública el doctor Salinas.

Dice la carta a la cual nos referimos:

"Buenos Aires, diciembre 5 de 1917. — Señor ministro de justicia e instrucción pública, doctor José S. Salinas. — Mi estimado ministro y amigo: He leído sus tres discursos pronunciados en el Rosario, Pampa Central y Posadas.

En todos encuentro conceptos y declaraciones fundamentales que denuncian un pensamiento concreto y una orientación bien definida en lo que se refiere al grave problema de la enseñanza, en el fondo y en los medios.

La estabilidad y la dignificación de los educadores es un anhelo general, y es también una condición indispensable para llegar obtener resultados benéficos.

Pero a la vez esa noble tarea trae aparejados deberes de una inmensa trascendencia y responsabilidades que pueden ser históricas.

Es la primera vez que un ministro argentino declara expresamente que es el maestro el obrero de la cultura y de la grandeza nacional. Que es ese obrero el encargado de "forjar en el yunque del trabajo diario el tipo físico y moral del pueblo argentino del porvenir".

Pero para eso es necesario que ese obrero sea consciente de su alta misión: que no la solicite para ganar un sueldo sino que le consagre su vida y su esfuerzo como a "una profesión eminente que exige las consagraciones más absolutas, las austeridades más nobles y las más generosas abnegaciones".

Cuando se formulan tales declaraciones desde las alturas del gobierno, por un hombre como usted, que ha dado pruebas de poseer todas esas cualidades, el país puede tener la seguridad de que sus esperanzas no serán defraudadas, que las cuestiones fundamentales que interesan a su porvenir están bien encaminadas, y que sus gobernantes de la hora presente hablan la verdad, coordinando la palabra con el ejemplo.

Lo saluda y felicita su amigo — Juan Angel Martínez."

LOS SUELDOS DEL PRESENTE MES

La contaduría general de la nación ha pasado una circular a las distintas reparticiones, para que active la presentación de las planillas de sueldos correspondientes al presente mes.

Obedece esta medida a que, siendo el último mes del año, pudieran haberse excedido algunos de los créditos de los ítem del presupuesto, [illegible] a tiempo se arreglarían a modo de no originar trastornos a última hora.

En cuanto a la noticia dada por algunos diarios de que el pago de los sueldos de diciembre comenzaría antes del 31, hasta la fecha, la tesorería general de la nación no sabe nada al respecto, ni puede anticiparse.

LA PRENSA Y LA LISTA NEGRA

Diarios afectados

Tres órganos del periodismo metropolitano, "La Razón", "La Unión" y "La Vanguardia" acaban de ser inscriptos en la lista negra. Esta inscripción, que por ciertos conceptos se parece a una proscripción, representa una novedad en el alcance que habían compartido hasta el presente los efectos de la lista negra. Hasta [illegible] limitándose [illegible] a las actividades bursátiles y mercantiles, la prensa se había respetado, confirmándose una vez más los derechos que tácita y explícitamente se acuerdan al "cuarto poder del estado". Pero ya ni la prensa se ha visto libre del implacable mecanismo defensivo puesto en práctica por los gobiernos aliados en salvaguardia de su causa.

Ahora, ignoramos si la escasez de papel o la ausencia de telegramas compensará para los autores de la Agencia el redoblamiento de una [illegible] dida defensiva — adoptarán, según es de suponer, los diarios proscriptos.

Caja de Ahorro Postal

Esta tarde a las 4, será presentado al ministro del interior, el informe levantado por el señor Walde en la investigación realizada en la Caja de Ahorro Postal.

Los cuatreros en la Pampa

[illegible]

TRENEL, diciembre 7 — [illegible] el comercio Mettaldi y policía [illegible] ocurrió nuestro empleado Francisco Zollo con [illegible] trado una batalla campal [illegible] móvil volvió con un [illegible] de la mañana. Empleados en mucho peligro.

La Intervención a Corrientes

Recibimiento del Interventor en Paraná

E. Dr. G. [illegible]

PARANA, diciembre 7 — A su paso, [illegible] el interventor en Corrientes doctor Goyena concurrieron al puerto, con objeto de saludarlo, el gobernador Laurencena, los ministros Sagarna y Garraguillerry y muchas otras personas. Llegaron de Santa Fe con el mismo propósito, el senador Nama, Soto acompañado por el doctor Manuel Menchaca y los ex ministros de esta provincia, señores Enrique Mosca y José Amavet.

CORRIENTES, diciembre 7 — Hállase en ésta, donde ha llegado anoche de su establecimiento de Libres, don Mariano Madariaga, candidato a vicegobernador del partido Radical. Lo he entrevistado para pedirle sus impresiones, manifestándome su satisfacción por el entusiasmo reinante en los departamentos por la causa radical. Los pueblos, cansados de la opresión del régimen, vitorean a la intervención, que les devolverá sus libertades y garantías, pudiendo asegurar el triunfo radical, por su credo en bien de la democracia y del adelanto de la provincia.

Apréstanse numerosos núcleos de ciudadanos para recibir y saludar mañana, al interventor doctor Goyena.

Ministro de Gobierno de Córdoba

GESTIONES DEL Dr. MARTINEZ

Con el objeto de gestionar del gobierno nacional, por los respectivos ministerios, algunos asuntos de orden administrativo, ha llegado a esta ciudad el ministro de gobierno de Córdoba, doctor Horacio Martínez.

El doctor Martínez se ocupará especialmente de lo relacionado con las obras de salubridad y lo que atañe al aumento de los impuestos internos, destinado al pago de haberes del profesorado.

Como se sabe, el ejecutivo cordobés tiene particular interés en resolver estos dos puntos que considera de capital importancia.

La guerra mundial

La ofensiva alemana en Italia

DIFICULTADES QUE ENCUENTRA LA PAZ RUSA

Actividad de la artillería en Reims

La batalla de Cambrai

(DE NUESTROS CORRESPONSALES Y DE LA AGENCIA HAVAS)

La ofensiva alemana en Italia

TENTATIVAS FRACASADAS

ROMA, diciembre 7 — La agencia Stefani dió a la publicidad la siguiente nota oficiosa:

El enemigo desarrolló ayer con nuevas fuerzas el ataque iniciado el 4 de este mes en el flanco derecho del valle de los Melette.

Grandes columnas que avanzaban desde el monte Tondarecar hacia el sur y de la Selle entre los montes Tondarecar y Badenecche hacia el sudoeste, se dirigían hacia el valle de Frenzela tratando de cortar la línea de comunicaciones entre los Melette y el valle de Brenta.

La acción de nuestras tropas estaba limitada entre ciertos límites por la necesidad, ya sea a causa de la superioridad numérica del enemigo, [illegible]

[illegible]

Nuestros [illegible] sin los [illegible] los alemanes [illegible]

Según resulta de informaciones seguras, el enemigo calculaba, en efecto, por medio del derrumbe de nuestra ala derecha, no sólo hacer caer la resistencia del eje de los Melette, sino hacer derrumbar instantáneamente nuestra defensa en todo el sector, y hacer una brecha en él por la cual habría podido desembocar, hacia la llanura y [illegible] lo largo del borde oriental de la altiplanicie para abrirse camino por el valle de Brenta.

La brecha no fué abierta gracias a la encarnizada defensa de los nuestros, que al mismo tiempo que [illegible] terreno [illegible] sólidamente en conjunto su [illegible]

[illegible] tentativa le ha [illegible] tiempo [illegible] enemigo para [illegible] del valle de Brenta, [illegible] nuestro [illegible]

Dificultades que encuentra la paz rusa

PARIS, diciembre 7 — [illegible]

[illegible] Viena.

[illegible]

Los últimos telegramas [illegible] que el ministro [illegible] alemanes [illegible] trasladen tropas al frente occidental.

[illegible] pudieron retirarlos del frente ruso y llegaron al frente británico. Varias de ellas [illegible]

[illegible] que el gobierno de Berlín, en un boletín de victoria, presenta como debida a la fuerza de sus armas y como el fruto de una lucha en la que los alemanes se habrían cubierto de gloria. Pero los alemanes emiten decir que la línea Hindenburg continúa estando seriamente amenazada.

Actividad de la artillería en Reims

PARIS, diciembre 7 — El parte oficial de la tarde anuncia:

Hubo actividad recíproca de artillería en la región del norte de Reims.

Después de un violento bombardeo, el enemigo intentó [illegible] abordar nuestras líneas en la región de Beaumont y [illegible]

Nuestros fuegos quebrantaron esos ataques y obligaron a los asaltantes a regresar a sus trincheras.

Nuestras patrullas hicieron prisioneros en dirección a Calonne.

Ambas artillerías se mostraron activas en la región del canal del Ródano al Rhin.

La batalla de Cambrai

LONDRES, diciembre 7 — El corresponsal del "Daily Mail" dice: "El abandono del bosque de Bourlon por los ingleses sirve de tema para un comunicado de Hindenburg, quién declara que los alemanes han "perseguido con impetuosidad", a nuestras tropas que se retiraban, y las han "arrollado".

El relato de Hindenburg dista mucho de la verdad.

Ese terreno que acaba de ocupar a costa de esfuerzos gigantescos realizados por los alemanes el día 30 del mes de noviembre y el sábado pasado, es el solo beneficio que han conseguido con dos batallas, durante las cuales sufrieron pérdidas mayores que la infligidas en la primera batalla de Ipres.

Hindenburg pensaba romper nuestras líneas, arrollar nuestros flancos y [illegible] golpe por estilo del que hundió el frente italiano.

Fracasó completamente en esa tentativa, quebrantada por la resistencia y el coraje de nuestras tropas.

La línea británica de Francia

LONDRES, diciembre 7. — El Corresponsal Percival Phillipps, telegrafía con fecha [illegible] desde el frente británico en Francia, lo siguiente: [illegible] en la brecha de la línea Hindenburg ha quedado más [illegible] saliente se ha vuelto [illegible] por habernos retirado [illegible] una línea que comprendía [illegible] de Bourlon y Morelles, [illegible] que habíamos conse[illegible] de esta manera reducida [illegible] siempre muy gran-

[illegible] siempre detrás nuestro, [illegible] Hindenburg y [illegible] de trincheras forman para nosotros también la misma barrera [illegible] para los alemanes. [illegible] retirada ha sido realizada [illegible] sin que el enemigo [illegible] de ella durante la [illegible] del martes al miércoles, es [illegible] la mañana de ayer que [illegible] a sospechar que nos habíamos retirado en algún punto de la [illegible] retirada había sido preparada [illegible] de nuestra voluntad. Ni un cañón, ni un cartucho, [illegible] han sido perdidos, hemos [illegible] con nosotros todas nuestras ametralladoras, todos los hilos telefónicos han sido alzados y cada [illegible] capturado fué enviado a retaguardia.

Nuestro nuevo frente ha quedado muy poderoso, y nuestros hombres hallan de esta manera, abrigos bien constituídos.

Rumania y Rusia

[illegible] Antonesco, rechazó toda hipótesis de desfallecimiento por parte de Rumania y afirmó que su país continuará yendo de acuerdo con los aliados.

El jefe de la misión militar rumana [illegible] declaró que no [illegible] el gobierno rumano acceda [illegible] y añadió que [illegible] permanecerá fiel a la alianza [illegible] confianza en el porvenir [illegible] rumano debido, está dispuesto a [illegible] el fin la causa sagrada [illegible] entró en la lucha.

[illegible] de la Cámara de Diputados rumana, señor Floresco, [illegible] la trágica situación de [illegible] rumanos suplicando a [illegible] cometan el crimen [illegible] de firmar la paz.

Después agregó que el parlamento rumano permanecerá fiel a los aliados y [illegible] paz será firmada sin [illegible]

[illegible] Floresco terminó diciendo [illegible] los rumanos no caerán en la trampa [illegible] germanoalemana.

Ecos de la catástrofe de Halifax

LAS VICTIMAS

NUEVA YORK, diciembre 7 — Comunican de Halifax, anunciando que se cree que el número de muertos en la catástrofe de ayer, pasará de [illegible].

Dos marineros del crucero Piobe, han sido muertos, varios otros están heridos.

WASHINGTON, diciembre 7. — El departamento de marina recibió un despacho del comandante naval de Halifax diciendo que se cree que a raíz de la catástrofe de ayer, hay que lamentar unos 5.000 muertos.

Sin embargo, agrega el despacho, no es posible verificar definitivamente esa cifra.

Los leñadores del Aisne

LONDRES, diciembre 7. — El corresponsal en el frente Mr. Roland Hill, describiendo el trabajo de los leñadores canadienses en el distrito del Aisne, dice:

El invierno último una compañía de leñadores inició el trabajo con pequeñas máquinas. Actualmente trece aserraderos trabajan y alrededor de ellos se levantó toda una ciudad.

Durante el invierno millones de metros cúbicos de madera habían sido cortados para los alemanes por [illegible] prisioneros rusos. La mayor parte de esa madera fué abandonada por los alemanes durante su retirada.

Los canadienses llegaron entonces a esa región y se pusieron al trabajo, y después todo el frente francés ha sido aprovisionado de madera por ellos.

Los canadienses llegaron a entregar hasta 200.000 pies cúbicos de madera por día.

Viaje del Highland Laddie

Por disposición superior de sus armadores, este buque de la Mala Real Inglesa, que debió salir anoche para La Plata, a completar en ese puerto su cargamento de carne congelada, en vista de la huelga ocurrida en los frigoríficos de aquélla ciudad, se ha resuelto salga hoy sin dicha carga para Montevideo, en donde completará el espacio dejado. De este último puerto, seguirá viaje a Londres.

Exportación de productos nacionales

RESUMEN DE LA SEMANA

Durante la semana cerrada ayer, el embarque de productos agrícolas alcanzó la cantidad de 7.490 toneladas de trigo, 5.488 de maíz, 3.083 de lino, 1.929 de harina y 47 de alpiste.

Esa exportación tuvo lugar por los puertos que a continuación se detallan y en estas proporciones:

Trigo: por el de Buenos Aires, 1.550 toneladas; Rosario y San Lorenzo, 2.112; Bahía Blanca, 3.828.

Maíz: por el de Buenos Aires, 5.113 toneladas; Rosario y San Lorenzo, 375.

Lino: por el de Buenos Aires, 3.083 toneladas.

Los productos citados tuvieron los siguientes destinos:

Trigo: al Brasil, 1.550 toneladas; a varios, 5.940.

Maíz: a Europa, 3.159 toneladas; al Brasil, 3; a varios, 2.326.

Lino: a los Estados Unidos, el total de 3.083 toneladas.

Comparados con los de la semana anterior, los embarques arrojan estas cifras:

Trigo	7.490	4.544
Maíz	5.488	29.749
Lino	3.083	4.258
Avena	—	5.061
Harina	1.929	1.074
Cebada	—	—
Alpiste	47	51

Desde el 1o. de enero hasta la fecha se han exportado 859.311 toneladas de trigo, 825.004 de maíz, 127.211 de lino, 258.030 de avena, 89.876 de harina, 11.444 de cebada y 1.543 de alpiste.

La exportación de lanas en la semana que reseñamos suma 9.389 fardos salidos por el puerto de Buenos Aires y distribuídos en esta forma: 581 a Génova, 5.257 a los Estados Unidos, 2.194 a Barcelona y 1.357 con destinos varios.

En materia de carnes congeladas, se exportaron en igual período 58.274 cuartos de vacuno y 7.460 de lanares.

DISTURBIOS EN LA PAZ

Las acusaciones contra el General Montes

Tiroteo en los alrededores del Congreso

En el ministerio de relaciones exteriores se recibió hoy el siguiente despacho procedente de la capital de Bolivia y que informa de los graves sucesos ocurridos en aquella república:

Ayer por la tarde se presentó en la cámara de diputados el general Ismael Montes, ex presidente de la república, para responder a las acusaciones que por malversación de caudales públicos, violación de garantías individuales, infracciones a la constitución, etc., etc., le hicieron el 24 de noviembre, varios de los diputados del partido republicano. La acusación se basa en hechos consumados durante las 2 presidencias de Montes. Montes dió fin a la defensa a las 7 de la noche. La ida de Montes a la cámara de diputados en defensa propia, exaltó los ánimos en esta ciudad. A las 5 de la tarde se sintió un tiroteo en los alrededores del congreso que continuó con intermitencias hasta después de las 9. La tropa en gran número consiguió imponerse. Hay varios muertos y varios heridos. A media noche se decretó en estado de sitio al departamento de La Paz. La población se ha tranquilizado. Las patrullas recorren la ciudad. No parece que los disturbios hayan tenido repercusión en otros lugares del país.

Escuela Superior de Guerra

Curso especial de capitanes

Oficiales que lo seguirán

El ministro de guerra ha dictado una resolución llamando a seguir el curso especial de capitanes a los siguientes oficiales:

Infantería: capitanes Pedro S. Velázquez, Adolfo Acuña Aráoz, Gerardo Binarclié, Enrique F. Lalucat, Samuel Castro, Luis M. Torres, Desiderio Torres, Rodolfo Márquez, Santiago J. Galíndez, Arturo Clarro, Justiniano Moreira, Pedro M. Camarero, Luis P. Loredo, Daniel M. de Escalada, Dándolo Breglia, Patricio Sorondo, Macario González, Ernesto Ramírez y Gaspar Soria.

Caballería: Capitanes Vicente Rocca, Juan de Dios Núñez, Florencio Méndez, Juan P. Aramburu, Benjamín Menéndez, Alberto Lynch, Florencio Campos y Marcos Flores.

Artillería: capitanes Pedro Belzunce y Manuel Calderón.

El curso mencionado constituirá un grupo y funcionará adscripto a la Escuela Superior de Guerra.

La duración del curso será de 6 meses y comenzará el 1.° de marzo próximo, debiendo los oficiales llamados presentarse a la dirección del Instituto el día expresado a las 8 a. m.

El curso comprenderá asignaturas militares exclusivamente, debiendo el colegio elevar al estado mayor del ejército, antes del 1.° de febrero próximo, los programas sintéticos correspondientes.

Antes de la terminación del curso y para juzgar el aprovechamiento de los oficiales, se efectuarán ejercicios con tropas o excursiones en el terreno en la extensión que lo considere conveniente la dirección de la mencionada escuela.

Esta elevará las propuestas correspondientes para la designación del personal de profesores necesarios.

Para las clasificaciones finales se procederá en un todo con lo establecido al respecto por el reglamento de la escuela.

Terminado el curso, los oficiales volverán a sus destinos, donde conservarán su situación de revista.

Alimentos peligrosos

LOS ACEITES COMESTIBLES

Los aceites que actualmente se consumen en Buenos Aires y en el resto del país son en extremo peligrosos. Sin ningún escrúpulo los comerciantes de artículos alimenticios expenden con el rótulo de aceite de oliva el nocivo producto que se extrae del lino. Este estado de cosas, denunciado por nosotros desde hace varios días, reclama la adopción de medidas severas, tendientes a remediarlo.

Es verdaderamente fabulosa la cantidad de aceite de lino crudo que se consume en la capital federal y en el resto de la república. Calcúlase que en la actualidad se elaboran para la venta diaria unos 100.000 kilogramos de ese producto. La mayor parte de esa cantidad se expende envasada en latas y botellas con etiquetas extranjeras.

Lógico es suponer que si la importación de aceite de oliva continúa siendo escasa, el comercio del de lino crudo se duplique con grave detrimento de la salud pública. En nuestro país se consumen anualmente 37.000.000 kilogramos de aceites comestibles, de los cuales en tiempos normales 20.000.000 eran de oliva y el resto, de semilla de algodón, de maní, etc. Esta situación duró hasta hace poco unos seis meses, poco más o menos.

El aceite de semilla de algodón ocupaba el segundo lugar, por la cantidad consumida, después del de oliva. Ahora bien, como de dicho artículo se introducen sólo pequeñas partidas, debido a que el principal país productor, los Estados Unidos, exporta poco aceite con destino a la Argentina, ha habido necesidad de reemplazarlo con productos similares. Esto ha multiplicado el expendio del aceite de lino crudo en una forma asombrosa. A causa del consumo de artículo tan nocivo han aumentado los enfermos de gastritis y la mortalidad infantil.

Un remedio a este mal sería obligar a los comerciantes a rotular los envases con el nombre verdadero del producto que contienen. En esta forma el consumidor sabría qué emplea al aceite que compra. Como se comprende el aceite de lino, sólo se usaría para preparar los alimentos que han de pasar por el fuego.

Asociación Nacional del Profesorado

La reunión de esta tarde

A las 5 de esta tarde se reunirán en asamblea los miembros de la Asociación Nacional del Profesorado, con objeto de tratar diversos asuntos de importancia.

La reunión será presidida por el presidente de la Asociación, doctor Manuel Derqui.

La Escuela de Jardineros

MEDIDA MORALIZADORA

Al hacerse cargo el doctor Llambías de la intendencia municipal, pudo notar de inmediato que una serie de reparticiones procedían en su gestión técnica y administrativa con absoluta prescindencia de la autoridad central del intendente, lo que redundaba en desmedro de la unidad de criterio directivo.

Mucho se ha conseguido hasta ahora, con la perseverante vigilancia del intendente, pero aun quedaban algunos funcionarios rehacios, como ha podido comprobarse en el caso de una escuela de jardineros, en la que la apertura de clases y su formación, así como la inscripción de alumnos, nombres de los mismos, etc. eran siempre desconocidos de la intendencia.

Tal actitud ha motivado una resolución del doctor Llambías, instando al director de paseos para que en lo sucesivo, en aquella institución se ajusten a las normas regulares de administración, de tal modo que de todo lo concerniente al mismo tenga conocimiento en las fechas oportunas el departamento de obras públicas.

La Intervención a Córdoba

Hablando con el Dr. Frías

NOMBRAMIENTO DE PERSONAL

Partida del Interventor

Esta mañana hemos visitado al doctor Daniel J. Frías en su domicilio particular, para inquirir algunos datos sobre su gestión futura.

El distinguido camarista dijo que nada tenía que añadir a las declaraciones suministradas a raíz de su designación para el cargo de interventor.

La cuestión de Córdoba, añadió el doctor Frías, es puramente judicial y hay que estar en el terreno y oir a las partes, estudiar los detalles y antecedentes para resolver cuerdamente y en justicia.

Por acá se habló mucho y los diarios algo adelantaron del conflicto existente, pero nada puedo anticipar respecto a su solución, sin haber llenado las formalidades necesarias, porque cada cual pinta las cosas a su agrado.

Respecto al personal que lo acompañará nos advirtió su satisfacción por tratarse de personas de criterio y ecuanimidad, cuya preparación y méritos los indican como eficientes colaboradores.

El doctor Frías estuvo ayer a última hora de la tarde en la casa de gobierno a despedirse del presidente y recibir las últimas instrucciones.

Esta mañana acudió al despacho del ministro del interior a entregarle la propuesta del personal que debe acompañarlo.

Momentos después el doctor Gómez puso a la firma el siguiente decreto, por el que se designan las personas que coadyuvarán con el doctor Frías en la comisión que le ha sido confiada por el gobierno:

Buenos Aires, diciembre 7 de 1917. — El poder ejecutivo de la nación decreta:

Artículo 1o. Nómbrase para la intervención nacional en la provincia de Córdoba, el siguiente personal:

Secretarios, a los doctores Isidoro Aramburú y Julio del C. Moreno.

Auxiliares principales, a los señores Raúl B. Nicholson y Eduardo Hernández.

Art. 2.o: Comuníquese, publíquese, dése al registro nacional y archívese.

Hoy a las 6 de la tarde saldrá para Córdoba en el tren ordinario, el doctor Frías con todo el personal de la intervención.

A despedirlo acudirán el ministro del interior, un edecán del presidente y numerosos amigos.

Renuncia del Jefe de Policía de Misiones

El gobernador de Misiones, doctor Barreyro, ha comunicado al ministro del interior que el jefe de policía de aquel territorio, señor Domingo Alba, ha presentado la renuncia de su cargo con carácter de indeclinable.

Exposición de Muebles y Maderas

Próxima inauguración

El lunes de la próxima semana se llevará a cabo la apertura e inauguración de la exposición de muebles y maderas argentinas.

Esta exposición, a la cual concurren con sus trabajos, un buen número de fabricantes de muebles, llamará justamente la atención y será motivo de congratulaciones para el público que asista, pues se dará cuenta de la importancia que ha alcanzado entre nosotros, esta industria argentina.

Entre los muebles que se expondrán, podrá verse una mesa, hecha por la Dirección de Bosques, del Ministerio de Agricultura, con trozos de todas las maderas conocidas y que son aptas para la fabricación de muebles. Una vez terminada la exposición, esta mesa, pasará al despacho del ministro de agricultura.

Por su parte la sección Bosques y Yerbales, del ministerio, exhibirá una hermosa colección de maderas, adaptables a la construcción de obras, embarcaciones, envases, muebles, etc. ,etc.

La exposición ocupará el local de la antigua Bolsa de Comercio, y al acto de la inauguración concurrirá el ministro de agricultura, doctor Honorio Peuyredón, el director de agricultura y defensa agrícola, doctor Felipe Senillosa y otros altos funcionarios de la repartición, como así mismo, comerciantes, industriales, etc

La huelga en la usina de luz eléctrica

Estado del conflicto

La huelga iniciada con el resultado que se conoce en la usina de luz eléctrica de La Plata, se mantiene como en el primer día. A pesar de eso, el servicio de alumbrado se efectuó ayer en toda la ciudad con ligeras deficiencias que son perfectamente explicables.

La usina se halla guardada en la parte interior por soldado de marinería y en la exterior por fuerzas policiales.

Manifiesta el gerente que la destrucción del cable que une a Berisso con La Plata se produjo en el camino a dicha localidad, donde se encuentra una cámara de los cables subterráneos de la luz, a cuya tapa, que tiene una gran manija de fierro, se le han quitado los bulones que la sostienen y dada vuelta rápidamente produjo el corto circuito, produciéndose inmediatamente la obscuridad en toda la ciudad.

Cerca de la cámara se han encontrado una llave inglesa y una sierra con repuesto. En los aisladores se hallan marcadas varias impresiones digitales.

En un largo trecho los pastos se hallan quemado, lo que hace suponer que el autor o autores del hecho han sido alcanzados por el choque eléctrico.

Hoy será contestado por la gerencia el pliego de condiciones que le pasaron los huelguistas.

Mercado de trigo

Nueva alza del precio

La plaza, en la mañana de hoy, estuvo muy firme, operando todos los molineros con regular actividad, lo que dió motivo a que el trigo experimentara una nueva reacción de precios, al extremo de haberse pagado 16 pesos moneda nacional por trigo especial viejo, disponible. Esta reacción obedece al hecho de que los molineros están sin grano, y por otra parte a la demanda de harina que hacen los panaderos en vista de tener casi agotadas sus existencias.

En los días anteriores, los panaderos limitaron mucho la compra de harina, esperando hacerlo tan pronto como se habrieran las nuevas cotizaciones, de acuerdo con los precios del cereal de la misma cosecha que hoy se está cotizando a 12.40. Pero, como las entradas de trigo son muy limitadas y las existencias en poder de nuestros industriales están casi agotadas, nos encontramos con que los tenedores de mercadería vieja disponible elevan sus pretensiones en vista de la situación creada a la industria.

Esta y no otra es la causa del repunte de precios que comentamos, reacción que consideramos transitoria por cuanto tan pronto como los arribos aumenten, es indudable que tendremos algunas desvalorizaciones.

Levantamiento de la cosecha en Entre Ríos

Pasajes a los braceros

El gobernador de Entre Ríos, doctor Miguel Laurencena, en vista del enorme pedido de pasajes gratuitos hechos por los braceros, se dirigió al ministerio del interior solicitando informes sobre quien debían recaer los gastos de esos pasajes.

El doctor Gómez hizo saber al doctor Laurencena que el traslado de esos braceros dentro de los límites de la provincia, debía ser por cuenta del gobierno provincial, y el de una provincia a otra por el gobierno de la nación.

En contestación a las indicaciones del doctor Gómez se ha recibido hoy el siguiente telegrama:

"PARANA, diciembre 7.—Señor ministro del interior: Refiriéndome a su telegrama de anteayer, significo a V. E. que este gobierno atenderá las demandas de pasajes para braceros que reclame el levantamiento de la cosecha en la provincia. Saludo a V. E. atte. — Miguel Laurencena."

Intervención a Mendoza

Diversas informaciones

MENDOZA, diciembre 7.—La intervención continúa activamente el estudio de la administración. Varios funcionarios, entre ellos los comisarios seccionales de la capital, presentaron sus renuncias.

Espérase que a la llegada del ministro de gobierno, doctor Molina, producirá la intervención nuevos actos importantes.

—Tomó posesión del cargo de director general de escuelas el doctor Rafael Solano Acosta, quien prepara una amplia reorganización de la repartición.

—"La Palabra" ocúpase en un extenso artículo, referente a la intervención en la superintendencia de irrigación, de refutar los cargos hechos por un diario de esa capital. Trascribe también publicaciones hechas por "La Epoca" al respecto, las que han sido muy bien recibidas por la justicia y exactitud de apreciación en tan vital cuestión relacionada con la irrigación en la provincia.

Centenario de Mármol

Adhiriéndose a los festejos del centenario del natalicio del poeta José Mármol, la casa A. Cabezas ha repartido una artística medalla conmemorativa entre su numerosa clientela. Ha sido un sencillo pero elocuente homenaje de la acreditada casa que se distingue por su adhesión a todos los aniversarios patrióticos.

Club Náutico de San Isidro

El domingo próximo se inaugurarán en esta institución deportiva las lecciones de natación por el profesor señor Tirabosky.

Dichas lecciones se llevarán a cabo los miércoles y domingos, de 9 a 11 a. m.

Inauguración del Balneario Municipal

El acto de ayer

Como lo habíamos anunciado, se efectuó ayer el acto de la inauguración de las obras provisionales del balneario municipal y la bendición de las aguas.

A las 6.10 llegó el intendente municipal, doctor Llambías, acompañado por el secretario de obras públicas, ingeniero Quartino y el de hacienda, señor Leys, siendo recibidos con una salva de aplausos por la numerosa concurrencia.

Momentos después, el secretario del arzobispo, canónigo monseñor Ernesto Balaza, procedía a la ceremonia de la bendición de las aguas.

Público concurrente a la inauguración del balneario municipal

Un numerosísimo público, que no bajaría de 5000 personas, se desbordaba, a las 6 de la tarde, hora fijada para la ceremonia, por las avenidas y jardines contiguos al sitio elegido para la ceremonia.

Era tal la aglomeración de público en la terraza de las casillas, que hubo que librar una verdadera lucha para que pudieran llegar hasta ese sitio los funcionarios.

Terminada la ceremonia de la bendición, el público se diseminó por las distintas dependencias del balneario, admirando, con viva complacencia, las mejoras realizadas que proporcionarán a los bañistas el confort y comodidades deseables.

Debido a la ubicación que se dió a la banda municipal por el director de paseos, a la entrada del balneario en la prolongación de la calle Belgrano, parte del numeroso público no pudo presenciar el acto, pues se desorientó imaginándose que éste se realizaría frente al paraje en que se hallaba la banda, cuya existencia no se conoció en el sitio oficial.

El ingeniero Quartino, secretario de obras públicas, que ha dedicado a estas obras del balneario todas sus actividades, fué efusivamente felicitado por numerosas personas.

Asistieron a la inauguración los diputados doctor de Veiga, ingeniero de Marchi y del Valle, el director de obras públicas, el director de alumbrado ingeniero Ortúzar, administrador de limpieza y altos empleados de la administración comunal.

Quedaron ayer mismo librados al servicio público los ómnibus y coches que efectúan el recorrido de Paseo de Julio y Belgrano al balneario.

La huelga de los frigoríficos

Estado de las gestiones de arreglo

Solidaridad de la población asalariada

LA ASAMBLEA OBRERA DE AYER

El conflicto suscitado hace pocos días entre la población asalariada y las empresas frigoríficas de Berisso, ha planteado, indudablemente, una situación grave. Con los obreros de los aludidos establecimientos se han solidarizado otros gremios, entre ellos los adheridos a la Federación obrera marítima, personal de la compañía de luz eléctrica y tranviarios. En los centros obreros de aquella localidad el número de los trabajadores plegados al movimiento se hace ascender a ocho mil, cantidad que las empresas, por otra parte, disminuyen notablemente. Pero estas discrepancias numéricas que prodúcense invariablemente en todos los conflictos de la índole del que nos ocupa, no tiene, en realidad, mayor importancia. Lo exacto es que Berisso pasa por una situación sumamente grave, y que las consecuencias del movimiento comenzarán a sentirse ya en esa localidad, cuya población la constituye la masa obrera que trabaja en los diversos establecimientos allí instalados.

Los hechos desagradables ocurridos en los últimos días y que la justicia federal hállase empeñada en esclarecer plenamente, han llevado la alarma a todos los hogares, siendo muchas las familias que se han trasladado a La Plata y localidades vecinas, donde aguardarán la terminación del conflicto.

Este exodo tiene su explicación en el hecho de que la inmensa mayoría de las casas de Berisso son de madera y cinc, construcciones que no ofrecen **seguridad en los casos de tiroteo, que las familias temen se produzcan nuevamente.**

Muchas casas de Berisso hállanse acribilladas por los disparos realizados en los choques sangrientos acaecidos allí, habiendo varias personas que fueron heridas mientras hallábanse en el interior de sus habitaciones entregadas al reposo.

Estado del conflicto—

Hasta esta tarde no han obtenido el éxito anhelado las gestiones de arreglo iniciadas por el presidente del departamento provincial del trabajo, doctor Condomí Alcorta. Este funcionario se ha entrevistado en el día con los representantes de las empresas, siendo su propósito continuar la misión por 24 horas más.

Pasado este plazo, el presidente del departamento del trabajo, informará a los huelguistas respecto del resultado que obtengan las gestiones.

Es difícil prever la forma cómo ha de encararse el conflicto por parte de las empresas, una vez que se entre de lleno a la consideración de las mejoras solicitadas por los huelguistas.

Será necesario que las intransigencias de las partes en pugna se depongan para entrar en el terreno de las concesiones mutuas y equitativas. Y será menester, también, que los patronos reconozcan la verdadera importancia del movimiento, que no podrá ser solucionado en forma duradera, de acuerdo con el critetrio de las empresas. Estas hacen de la huelga una cuestión policial y juzgan que, garantizando las fuerzas nacionales y provinciales los establecimientos, podrán contar con el número suficiente de braceros para reanudar el trabajo. No se oculta que este arbitrio fracasará completamente. La solidaridad de los trabajadores se mantiene inalterable, según hemos podido comprobarlo, y de manera que aun llevando a los frigoríficos personal nuevo, — lo cual sería una empresa difícil de todo punto de vista, — la situación continuará siendo grave e inestable.

Urge, pues, que ambas partes encaren el conflicto con un criterio equitativo para llegar a la solución concreta y satisfactoria que no se ha de lograr, como decimos, partiendo de bases indudablemente falsas.

Lo que piden los obreros—

Los obreros que trabajan en el frigorífico Swift, solicitan las mejoras que aparecen en el pliego de condiciones que damos seguidamente:

El pliego presentado al Swift establece:

1o. Jornada máxima y mínima de 8 horas, las horas que excedan de 8 se abonarán con un 50 por ciento.

2o. Los domingos se pagará jornal doble.

Público que asistió a la última asamblea obrera.

3o. Aumento del 15 por ciento para jornales inferiores de 3 pesos.

4o. No podrán ser suspendidos, ni se les cobrará multa a los carniceros por rayar o cortar cueros.

5o. No podrá ser suspendido ningún obrero, por falta de trabajo; en caso de faltar éste, se establecerá turno.

6o. No podrá ser suspendido o despedido sin causa justificada ningún obrero.

7o. Todo obrero que por cualquier accidente se lastimará en el interior del establecimiento, ganará el jornal íntegro.

10. No podrá ser mayor de 70 kilos el peso que debe llevar un hombre.

11. En caso de estallar la huelga, correrán los jornales por cuenta de la empresa, y en caso de que algún obrero, por causa del conflicto, se encontrara preso, no se volverá al trabajo hasta que recupere la libertad.

12. Expulsión del personal que traicione el movimiento.

13. Readmisión de los obreros que a raíz de la última huelga fueron víctimas de la prisión y que acaban de recuperar la libertad.

Para el frigorífico Armour el aumento de jornales es el que sigue:

El 30 por ciento para los jornales inferiores a 3 pesos; el 20 por ciento para los jornales inferiores a 5 pesos; el 5 por ciento para los jornales superiores a 5.

Telegramas al presidente de la república—

Ayer le fueron enviados, desde Berisso, dos telegramas al presidente de la República, como consecuencia de la grave situación por que atraviesa aquella localidad.

En uno de ellos, que pertenece al comité local de la Unión Cívica Radical, se pide la intervención del gobierno nacional, con objeto de que se tomen las medidas de previsión necesarias para evitar que se reproduzcan los sucesos sangrientos que ha tenido por teatro aquella localidad. Se formula, además, una protesta por esos hechos.

Tratándose de una entidad responsable y calificada, la comunicación del comité radical, merece, claro está, toda nuestra consideración; pero no es seguramente el momento de formular juicios definitivos. La justicia federal se ha avocado ya el asunto y a ella compete establecer plenamente las responsabilidades, para aplicar el condigno castigo a los que se hayan hecho pasibles.

Por nuestra parte, hemos de llevar a término una investigación que nos permita comprobar la forma exacta en que los sucesos se han producido.

Versión policial de los sucesos—

Damos seguidamente, tal cual nos ha sido entregada, la versión policial de los sucesos. Es el telegrama enviado por el comisario local al jefe de policía:

"Comunico a V. S. que siendo las 9.20 p. m., después de haber sido cortada la corriente eléctrica que produce el alumbrado público, oyóse en diferentes puntos de esta localidad fuertes tiroteos, hechos por los obreros en huelga, desde el interior de sus respectivos domicilios. El tiroteo fué contestado por la marinería a los frigoríficos Swift y Armour y parte de los agentes de la guardia de seguridad, destacados en ésta. En las proximidades de los fondos del saladero del frigorífico Swift, sito frente a esta comisaría, oyéronse algunas detonaciones de arma de fuego, que fueron contestadas por personal del mismo y esta policía. De los disparos efectuados frente al frigorífico Swift, resultó lesionado el súbdito árabe Asvat Jasin. Por lo antedicho, encuéntranse detenidos los connacionales de aquél Abdale Alí o Juan Mariano, Manuel Alí, Manuel Elías, Salvador Muga, Julio Alí y Mariano Alí. Con aviso al juez federal, se instruye sumario y se practican averiguaciones".

La asamblea obrera de ayer—

A la asamblea obrera que tuvo efecto ayer en Berisso, asistieron más de seis mil obreros. El acto, que se desarrolló en el orden más perfecto, resultó realmente imponente.

La masa proletaria trató en esta ocasión las cuestiones relativas al movimiento y oyó la palabra de diversos oradores, quienes exhortaron a los huelguistas al orden, único medio que les permitirá afrontar la lucha con las simpatías de la opinión.

El comercio de Berisso, adhiriéndose a la manifestación de los trabajadores, cerró sus puertas, cierre que se prolongaba aún hasta esta mañana.

Asistió a la asamblea el presidente del Departamento Provincial del Trabajo, doctor Condomí Alcorta, quien inició los discursos para informar del estado de las negociaciones de arreglo.

Manifestó que persistiría en su propósito de lograr un avenimiento entre las partes y anunció que mañana enviará a los huelguistas una proposición, ya sea dando por terminado su cometido o concretando las condiciones de arreglo que estén dispuestas a formular las empresas frigoríficas.

El doctor Condomí Alcorta pudo comprobar la solidaridad de los trabajadores, quienes ratificaron en una votación unánime la declaratoria de huelga.

Luego habló el representante de la Federación Obrera Regional Argentina, señor Seura Pacheco, quien incitó a los trabajadores a perseverar en el movimiento hasta el logro de las mejoras solicitadas.

Hablaron, además, los señores Rita, Oliveta, una obrera y dos trabajadores de los frigoríficos.

La muchedumbre disolvióse momentos después de las 4 de la tarde, en el mayor orden. La policía no tuvo que intervenir para nada, pues la actitud de los obreros en el día de ayer ha sido completamente pacífica.

Versión inexacta—

Carece completamente de exactitud la noticia aparecida en un diario de la mañana relativa a la supuesta muerte de una mujer que se dice concurría en busca de su marido a La Negra.

En esta localidad no se ha registrado ningún hecho sangriento de esa especie.

Ayer el juez del crimen doctor Villar Saenz Peña se entrevistó con el comisario Black, informándose de la marcha del sumario que se prosigue en forma satisfactoria. Igual favorable impresión obtuvo el fiscal del crimen doctor Castilla en otra conferencia celebrada anteayer con el mismo comisario Black en compañía del cual realizó una jira por los principales puntos afectados por el movimiento, quedando muy satisfecho de las medidas arbitradas para asegurar la normalidad.

Otras informaciones—

LA PLATA, diciembre 7.—El número de heridos que se pretendió elevar a más de 100 no alcanza incluyendo los contusos a 20 personas, número que no está en relación con el fuego nutrido que se hizo, en el que se dispersaron cerca de 8000 tiros.

Conviene hacer notar que de esas 20 personas, más del doble presentan contusiones insignificantes, en las que no han intervenido para nada las balas.

De los heridos, solamente dos, los obreros Salvador Mussi y Vicente Cadona, que fallecieron ayer a la noche, presentaban lesiones graves.

Lo restos de estos obreros fueron velados anoche en el local de la Federación Obrera de Berisso.

El sepelio se efectuó hoy a las 8.30 de la mañana, pronunciando discursos varios oradores.

Como lo anticipamos en nuestra edición de ayer, conferenciaron el interventor señor Cantilo, el juez federal doctor Zavalía, el jefe del arsenal de Río Santiago capitán de navío Zurueta y el jefe de policía de la provincia mayor Lacarrere.

En la conferencia se estableció la necesidad de aunar con mayor empeño la acción de la justicia, del gobierno y de las fuerzas nacionales, a fin de evitar la repetición de hechos de la naturaleza de los ocurridos en Berisso, Avellaneda y Cuatreros.

—Las gestiones de arreglo, iniciadas en forma que dejan entrever una solución favorable, se continuarán hoy con los gerentes de los frigoríficos.

También anticipamos en nuestra edición de ayer, que el juez federal doctor Zavalía había dictado un auto declarándose competente, constituyéndose además en el sitio de los sucesos.

Adoptó las medidas que hicimos conocer, además de la que se relaciona con el allanamiento de una casa situada frente al frigorífico Swit y de la que se suponen partieron varios disparos contra ese establecimiento.

Fueron detenidas seis personas habitantes de la casa mencionada.

—Hoy, a las 9 de la mañana, se realizó en la sociedad Estrella de Berisso una asamblea por las mujeres que trabajan en los frigoríficos exclusivamente.

En esa asamblea pronunciaron discursos algunos obreros que se manifestaron conformes con las gestiones iniciadas por la autoridad para llegar a un arreglo.

—Hoy se trasladará nuevamente a Berisso el juez federal doctor Zavalía.

Entre los detenidos por orden del juez federal doctor Zavalía figura el obrero ferroviario Aguirre Bengoa, de destacada actuación, al que se le sindica como cabecilla en los sucesos ocurridos.

Familias que abandonaron sus casas por temor a los tiroteos

La Dirección de "La Epoca"

El banquete al Sr. del Valle

La demostración realizada anoche en honor de nuestro director, diputado nacional Delfor del Valle, fué una fiesta sencilla y un homenaje elocuente, que puso en evidencia las simpatías de que goza el obsequiado en los círculos políticos y sociales.

Alrededor de las dobles mesas tendidas en el salón de recepciones del Savoy Hotel, se congregaron representantes del congreso, altos funcionarios públicos, miembros de la banca, del foro, del ejército y distinguidos caballeros, que deseaban asociarse a dicho acto, en que primó sobre todo un ambiente de franca cordialidad y de comunidad partidista.

En el momento de servirse el champán, el doctor Rogelio Araya se levantó para ofrecer la comida, en términos conceptuosos para el obsequiado, recordando en su feliz improvisación, su lealtad y consecuencia para la causa radical que abrazara con convicciones profundas y que prolongaba ahora tomando un nuevo puesto de lucha avanzada, para combatir con el mismo ardor desde las columnas de LA EPOCA, que le toca dirigir, entre los mejores augurios de sus correligionarios.

"Recordó a los presentes la necesidad de una política amplia, homogénea y solidaria, dentro de las filas radicales, para que las futuras luchas electorales encuentren al partido rodeado de los mayores prestigios y de todos los hombres que tanto en las horas de recia oposición como en el cantón revolucionario, supieron agruparse con entusiasmo bajo los pliegues de su bandera.

El señor del Valle agradeció la afectuosa demostración que le hacían sus amigos, declinando todo lo que le fué personal, para aceptarlo en el alto concepto de la comunidad de ideales, por el credo, al que había dado todo lo que un hombre puede dar con fe y sinceridad.

Que había afrontado la grave responsabilidad de dirigir un diario, por amor a esos mismos ideales y que la orientación que seguiría, sería la misma, impersonal, culta y ecuánime que le trazara su primer director, el señor Cantilo, y continuada noblemente por su compañero, el señor Manigot.

Que LA EPOCA, sería el hogar cariñoso de todos los radicales, quien hoy más que nunca debían realizar la unión sagrada, para resistir a la reacción que conspiraba, contra la obra de reparación comenzada.

Brindó luego por los caídos, por el presidente de la nación, por los radicales de la república y por la patria, dentro de cuyo amplio concepto, comprendía a todos los argentinos.

A pedido de los comensales, el doctor Carlos P. Goyena pronunció un brindis expresivo y galano, en cuyos párrafos, interrumpidos por los aplausos, hizo mención a su debut oratorio, alentado por el señor del Valle, al ingresar al radicalismo; a la significación que tenía su nombre en las masas populares, como tributo que sabía expresar los verdaderos anhelos democráticos, a toda la acción desplegada en su intensa vida cívica, para terminar con un recuerdo oportuno a la memoria de Aristóbulo del Valle, que fué una de las cumbres del pensamiento argentino.

Pasadas las 11 de la noche terminó el acto, entre los efusivos apretones de manos y salutaciones que ratificaban las corrientes de simpatía para nuestro director.

Entre las numerosas cartas, tarjetas y telegramas que recibió el señor del Valle, haremos mención solamente de dos felicitaciones, por tratarse la una, del personal de esta casa, que hizo llegar un mensaje de adhesión que tuvo la gentileza de leer el secretario de nuestro colega "La Razón", don Enrique Diosdado, y la otra del director de "El Diario Español", don Justo López de Gomara, la que dice así:

"Buenos Aires, diciembre 6 de 1917. — Querido Delfor: Eramos jóvenes, todavía menores de edad, cuando por habilitación de nuestro propio carácter, luchábamos ya con independencia y altivez en la vida.

De aquellos lejanos tiempos de gratas añoranzas, data nuestra fraternal amistad ni un instante interrumpida en la lealtad de su arraigo y en la noble expansión de sus afectos. Juntos hemos cruzado las más extremadas alternativas de fortuna y pobreza, siempre acrisoladas en la más inexible integridad, y por eso creo conocer como pocos el temple de tu alma y la modalidad de tu carácter.

Tus defectos sólo resultan en tu daño, pues estriban en tu egoismo ante el dolor propio, conservándote huraño en tus contratiempos, olvidando puede haber para tí el digno apoyo, el leal compañerismo que a los otros prodigas, cuando compartes con todos generoso tus fuerzas y venturas, y en cambio tus cualidades son expansivas, fecundas, como que por lo menos llevan siempre el ejemplo del buen ciudadano de un pueblo que por sí mismo se gobierna, sin más privilegiada situación que la que a cada uno crea la rectitud, eficacia, oportunidad e inteligencia de su conducta, en relación con el equilibrio de la vida pública y el bienestar que de ella irradia sobre hogares e individuos; pues esa es la noble igualdad de la familia democrática.

He visto en tí disciplina y ardimiento en el combate; generosidad y modestia en la victoria; serena energía en la desgracia, y siempre abnegación, desinterés e hidalguía, que habrán evitado a tu actuación el brillante bruñido de las simulaciones; pero que han aquilatado su alta y pura ley, como valor intangible y todos los bienes y recompensas los otorgan.

Porque sé lo que para tí vale y significa la fiesta de esta noche, te felicita y se asocia a ella de corazón tu fraternal amigo

Justo López de Gomara."

Viejo periodista, director de un periódico en que un gran crítico literario que se firmaba "Don Gil de las calzas verdes", encantó al público hará unos treinta años, instruyéndole en las glorias del teatro español, que vivificaba en Buenos Aires su irremplazable intérprete don Rafael Calvo.

Asistieron a la comida los señores:

Diputados nacionales Alfredo Demarchi, Carlos M. Pradere, Arturo Goyeneche, Horacio Oyhanarte, Carlos J. Rodríguez, Tomás de Veyga, Benjamín Bonifacio Octacio Cordero, Leonardo Pereyra Iraola, general Gerardo Aranzadi, doctor Honorio Pueyrredón, Dr. Julio Moreno, Carlos Alfredo Torquist, Gustavo A. Frederking, Antonio Porto, doctor Juan P. Ramos, doctor Luis J. Roca, coronel Daniel Fernández, Francisco Wright, doctor Ernesto H. Celesia, Silvano Crotto, Eduardo Manigot, ingeniero José N. Quartino, doctor Horacio González del Solar, doctor Diego Luis Molinari, doctor Carlos P. Goyena, doctor Héctor Núñez, **Adolfo Calvete, doctor Isidro D. Maza, doctor José Bianco, doctor Laurentino Olascoaga, Enrique Diosdado, José Gómez Ortúzar, doctor Antonio Maciel, doctor Alfredo Busquet,** Federico Solar, doctor Miguel Z. O'Farrell, Juan O'Farrell, ingeniero Alejandro de Ortúzar, Francisco Villanueva, Dr. Pedro Nissegi, doctor Luis C. García, Onías Acosta, coronel Manuel Guerrero, doctor Alejandro Ruzzo, Martín Cires Irigoyen, Natalio L. Machese, Jacinto Fernández, Juan Reibalti, doctor Pedro Veronelli, J. Mackintosh, doctor José Werner, doctor Mario A. Carranza, Hernán Villegas, coronel Rodolfo Mon, doctor Alfredo Scarano, doctor Delfor del Valle (hijo), Carlos Lingenfelder, Federico Zelarrayán, Vicente Scarlato, Horacio Martínez Sáez, Cornelio Saavedra Sáenz Valiente, A. Grimaldi, Fernando Mousseau, Lorenzo Vallejo, doctor Luis Alvarez Prado, Federico A. Guiñazú, Alberto Núñez, P. R. Guiñazú, Eduardo Melo, Eduardo Thomasewsky, Pedro A. Dubalde Nicolás Ambrosoni, José María Micheo, Horacio del Valle, Luis M. de Estrada Zelis, etc. etc.

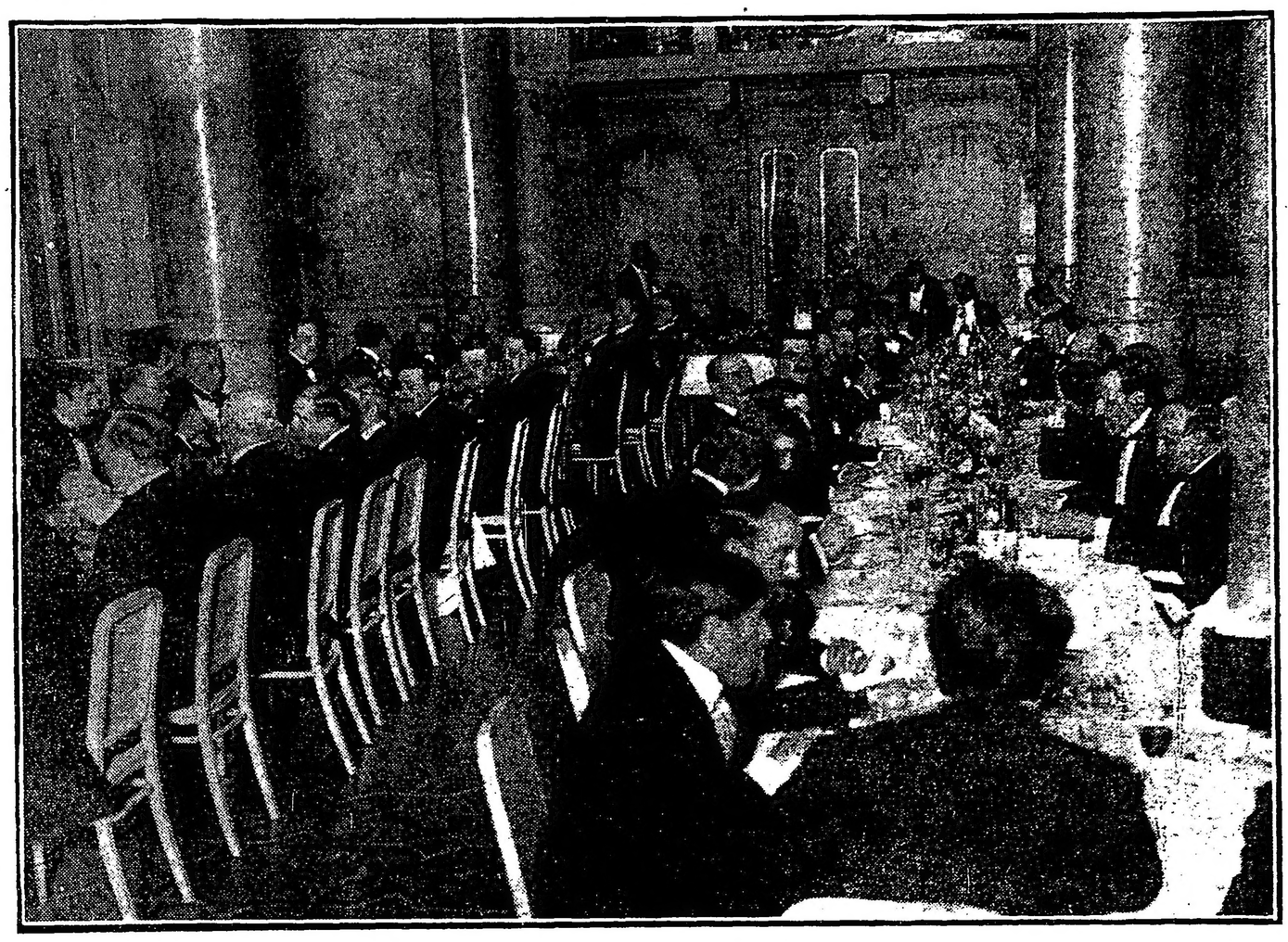

Parte de la concurrencia

Pro-Aeroplano Travesía de los Andes

EL FESTIVAL DE MAÑANA

Concurso de Football y Aviación

Mañana, a las 2 p. m., se realizará el anunciado festival deportivo en el Estadio de Palermo organizado por la comisión ejecutiva "Pro Aeroplano Travesía de los Andes" que preside el general Pablo Riccheri, con el patriótico fin de allegar recursos destinados a la adquisición de un aeroplano con el que un aviador militar argentino tentará la travesía de la cordillera de los Andes.

El número primordial del programa reside en el importante partido de football que sostendrán los equipos de primera división de los clubs Tiro Federal, de Rosario, y Estudiantil Porteño. El equipo del primero estará así constituído:

Colombo; Sarasibar y Mergoux; Murfiall, Aguelles y Faggiani; Faivre, Grieshaber, H. Libonatti, v. Libonatti y Francia.

Suplentes: C. Guidi, Honaco y Barbieri. Dirigirá el encuentro el referée señor W. Lambrechts.

Se realizará asimismo un concurso internacional de aviación militar y civil en el que participarán los siguientes aviadores:

Peruanos: teniente Enrique Ruiz Fernández Guillermo Protzel.

Bolivianos: subteniente Horacio Vázquez.

Argentinos: tenientes Pedro Zanni, Alberto González Albarracín, Antonio Parodi, Benjamín Matienzo, Olton Montovani, Florencio Parravicini D., V. Martínez de Alegría Valentín Campero, Jorge Manni, Martín Salinas Gómez, Luis Candelaria, ingeniero Edmundo Lucius y Martín L. Pico.

Se realizarán también dos carreras de motocicletas organizadas por el Club Motociclista Nacional. La primera para corredores de 1a. categoría hasta 3.1/2 H. P., sobre 10 vueltas de pista. La segunda para sidecars con postas.

La Federación Ciclista Argentina tendrá a su cargo las siguientes pruebas: carrera de 1a. categoría, sobre 5000 metros. Carrera de 2a. y 3a. categoría, sobre 3000 metros. 1a. serie (2a. categoría); 2a. serie (3a. categoría); 3a. serie (final). Se realizará además una carrera de gigantes y cabezudos en la que se han anotado: Carlitos Chaplin, Tripitas, Tío Sam I, Tío Sam II, Lucifer, Bafach y Kalisay.

Se llevará a cabo un "parcours de chasé" para oficiales del ejército y gentlemens riders, sobre una distancia de 1500 metros. Se han inscripto: tenientes los. E. Fantine Pertiné y Oscar Maldonado; tenientes José M. Menéndez, Luis R. Uranga Ernesto Trotz, Agustín Imaz.

El Aero Club Argentino tendrá a su cargo la suelta de 6000 palomas mensajeras del palomar del parque aerostático y otros particulares. Finalmente se efectuará un concierto de bandas con la participación de varias bandas militares. El jurado de aviación estará así constituído: presidente, ingeniero Alberto R. Mascías; vocales: teniente de navío Raúl R. Moreno, M. Ramos Vivot, ingeniero Edmundo Lucius y Teodoro Fels.

El jurado de concursos hípicos estará integrado por los siguientes señores: mayor Martín Castro Biedma, Ramón Herrán, Alfredo Trenco y E. M. Palavecino. La comisión de fiestas está formada de la siguiente manera: presidente, contraalmirante Vicente E. Montes; vocales: Eugenio Pini, Raúl A. Apold, Antonio de Biedma R., Ramón Herrán y Alfredo Trenco.

Dados los móviles altamente patrióticos que la asociación organizadora persigue, es de esperar un éxito brillante. Además el público de Buenos Aires siempre generoso colaborador en iniciativas de esta índole, concurrirá al estadio de Palermo en considerable cantidad contribuyendo así a la pronta realización de la travesía de los Andes, la más brillante y audaz hazaña que registraría la historia de la aviación mundial.

Agitaciones obreras

La terminación de los conflictos

En la sección Córdoba del Central Argentino

Varias noticias

Los conflictos parciales ferroviarios que en los últimos días habían agitado el ambiente, pueden darse ya por definitivamente terminado, si bien acaba de producirse un nuevo movimiento en la sección Córdoba del Central Argentino, motivado por la actitud de la empresa que resolvió suspender en sus funciones a los operarios que anteayer habían abandonado el trabajo, al cumplirse el horario por ellos adoptado.

Esta nueva desinteligencia, según las informaciones que tenemos, será probablemente resuelta con facilidad, pues no hay ningún signo que permita creer en que el conflicto tome mayores proporciones.

El personal que se ha declarado en huelga en Córdoba, comprende tan sólo a los cambistas, telegrafistas, guardas, limpiadores de coches y algunos empleados de oficina, Y aunque de hecho la paralización en el departamento de tráfico y tracción es absoluta, los trenes corren normalmente por no haberse adherido los maquinistas al paro.

En el ministerio de obras públicas, se han recibido telegramas de la Fraternidad en los que se informa del movimiento y se solicita la intervención del doctor Torello para solucionarlo. Dichos despachos han sido tomados en consideración de inmediato, iniciándose las gestiones del caso para solucionar el pleito.

Los huelguistas cesantes—

El ministro de obras públicas, doctor Torello, quien a requerimiento de la Fraternidad, iniciará gestiones ante la empresa del Oeste para la readmisión de los maquinistas y fogoneros que quedaron cesantes en la huelga de 1912, ha comunicado a una delegación de esa sociedad que se entrevistó con él, que su intervención en el asunto promete ser coronada por el éxito.

Los obreros, muy complacidos de la actitud del ministro, le han expresado sus agradecimientos en nombre del gremio.

El aumento de los abonos—

Ha debido visitar esta tarde al titular de la cartera de obras públicas, la comisión de representantes de los abonados, que gestiona del ministro su intervención, a fin de que las empresas no hagan efectivo el aumento del 22 o o a los abonos.

En un concreto memorial dicha comisión expone las razones que informan su solicitud.

Los telegrafistas—

Fué firmado el decreto proyectado por la Dirección General de Ferrocarriles, que fija el reglamento a que debe fijarse el trabajo de los telegrafistas en las compañías ferroviarias.

Resolución de los obreros—

Los obreros de la sección Rosario del Central Argentino han resuelto no aceptar en este mes la boleta de cobro de sus haberes si no está acordado en ella el aumento de los sueldos obtenido como consecuencia de la huelga general.

El congreso ferroviario—

La Federación Obrera de Rosario ha designado delegados al congreso que se reunirá en ésta el 15 del corriente, a los obreros Domenech y Martín, quienes traerán mandato imperativo de tratar varias cuestiones de mucha importancia para el gremio del interior.

Regularización de servicios—

Los servicios de las líneas del Nordeste Argentino y ferrocarril de Entre Ríos, han quedado completamente regularizados.

Los trabajadores que habíanse plegado a la huelga parcial recientemente efectuada, han vuelto todos al trabajo.

UNION LIBANENSE

Nota al gobierno francés

La Sociedad Unión Libanense que representa dignamente a la colonia del mismo nombre en esta capital ha dirigido al gobierno francés el telegrama que a continuación transcribimos, en el deseo de poder resolver cualquiera dificultad que pudiese presentarse con motivo de la intervención que la delegación de la sociedad Siria de París quiere tener en los asuntos relacionados con la independencia de Monte Líbano que según el protocolo del año 1861, mantenía, hasta el comienzo de la actual conflagración europea, una autonomía absoluta en materia económica y judicial y con pequeñas restricciones en el orden político.

La actitud del gobierno turco, que nuevamente en discusión las relaciones con los libanenses, colocan esta última que por su laboriosidad e inteligencia está llamada a desempeñar un papel lucido en esta emergencia.

"A S. E. el señor jefe del gabinete francés, señor George Clemenceau.— París — Tengo el honor de dirigirme a V. E. en representación de La Unión Libanense, fundada en marzo de 1915, y por ello de todos los libanenses residentes en la Argentina, cuyos sentimientos hacia la gloriosa Francia y sus aliados son bien conocidos del gobierno de V. E. y del heroico y noble pueblo francés, llamándole la atención respecto de la conducta de la delegación de la Sociedad Syria de París y del gobierno francés, compuesta por Lakah y Mirdam haciendo notar que su incorrecto proceder y su falsa política, no sólo ha llegado a crear serios conflictos entre los libanenses, sino que va en vías de dar lugar a cuestiones tan profundas, que no sólo no las autoriza el gobierno y pueblo de V. E. sino que las repudia.

"Protestamos, en consecuencia, ante V. E. por la conducta de la citada obligación, ratificando al propio tiempo la protesta de nuestros compatriotas libanenses de ésa, desconociendo la Sociedad Syria de París la que hace uso indebido y malicioso del nombre de los libanenses que no la reconocen. Acepte V. E. nuestra consideración más distinguida".

La Intervención a la Provincia de Buenos Aires

VIAJE DEL INTERVENTOR

EL FERROCARRIL LA PLATA

Diversas informaciones

Excursión oficial—

El interventor nacional señor Cantilo, sus ministros y otros funcionarios de la intervención, realizarán mañana una excursión a Quilmes, con el fin de asistir a las fiestas patronales que se realizarán en esta ciudad, a las cuales han sido especialmente invitados a concurrir por el comisionado de ese partido, don Augusto Otamendi.

Los excursionistas saldrán en el tren de las 9.20 de la mañana y volverán a la noche.

Se han preparado al interventor numerosos agasajos.

Los comisionados—

Por decreto dictado ayer por el interventor nacional, fué designado comisionado municipal del Salto el profesor normal don Vicente Pelliza, en reemplazo del comisario inspector don Felipe Otaño, que desempeñaba interinamente estas funciones.

Se nombró también comisionado municipal de General Belgrano a don Adrián Burgueño.

Fué aceptada la renuncia del comisionado municipal de Guaminí, doctor Guillermo Boulenaz, no habiéndose nombrado aún el reemplazante.

Nombramientos—

El interventor efectuó ayer los siguientes nombramientos:

Comisario de policía, Ernesto Ruiz Roberts; escribientes, Isidro Romero y Guillermo Baró; jueces de paz de Guaminí, Victorino Pan Mosquera y Teodoro Lutz; defensor de menores de Avellaneda, Leximo Castro Godoy; alcaldes de Avellaneda, Rafael R. Faro, José Arocena, Genovese Mateo, Angel Prevetone, Antonio Antonioni, Juan Aristimaño, Eugenio Marzano y José García Muñiz; jefes del registro civil de Temperley y Pérez Millán (Ramallo), a Arturo Pello y Rodolfo Filpo; ordenanza de la dirección general del registro civil, a Ernesto Troola.

Por el ministerio de obras públicas fueron designados ayer vacunadores a viático para Morón, Alberto Villamayor Nocetti, Luis María Sánchez, F. Alejandro Imbesti y Ernesto García; para Las Conchas, Julio Oscar Debeve y Mariano Ruiz Huidobro (hijo).

Un buen nombramiento—

Ha sido objeto de favorables comentarios el nombramiento del distinguido facultativo platense don Bartolomé Daneri, para el cargo de director del cuerpo médico escolar.

Gendarmería volante—

Por el ministerio de gobierno, el interventor nacional dictó ayer un decreto nombrando jefe del escuadrón de la gendarmería volante a don Leopoldo Vivanco.

Ferrocarril La Plata—

El servicio de este ferrocarril, interrumpido por las causas que se conocen, tiende a restablecerse.

Para el servicio de este ferrocarril se han adquirido de la Anglo-Argentina, dos grandes vagones eléctricos en la suma de 6500 pesos cada uno.

Para la adquisición de las locomotoras se ha resuelto conocer la opinión técnica correspondiente. Hasta ahora se han presentado tres casas proponiendo diversos tipos de locomotoras de los cuales será aceptado el más eficiente y económico.

Caminos de acceso—

Por el ministerio de obras públicas el interventor nacional dictó ayer un decreto por el cual se autoriza al gerente del ferrocarril La Plata a Meridiano V para invertir la suma de 20.000 pesos en la reparación de los caminos de acceso a todas las estaciones del mencionado ferrocarril.

Racionamiento de cárceles y asilos—

El interventor nacional ha dictado un decreto por el cual se refuerzan en pesos 100.000 y 85.000 m/n las partidas de racionamiento de cárceles y asilos de policía, respectivamente.

Hospital de Niños—

Se ha resuelto adquirir diversos materiales de construcción con destino a las obras que se efectúan en el Hospital de Niños de esta ciudad.

Hospital Melchor Romero—

Se ha entregado al habilitado del hospital Melchor Romero la suma de 5000 $ m/n con destina a la adquisición de ropas a los asilados de ese establecimiento.

Alumbrado del dique—

El comisionado municipal ha dictado una resolución autorizando a la dirección de alumbrado para que solicite presupuesto a las compañías de gas y luz eléctrica para la provisión de 40 lámparas que serán colocadas en el trayecto de la calle 1 desde 1 al dique.

Una vez obtenidos los precios se adoptará los más convenientes, dando inmediatamente principio a la obra.

Recaudación—

Las oficinas de la dirección de rentas recaudaron ayer la suma de $ 7.671.27 $ moneda nacional por diversos impuestos.

Marcas y señales—

En el local de la Sociedad Rural de Palermo se reunieron hoy a las 10 de la mañana, bajo la presidencia de don Carlos Guerrero, los miembros de la comisión de marcas y señales con el objeto de estudiar la ley y su reglamentación y convenir las modificaciones que se deben introducir.

Actuará como secretario de la comisión, el señor Ricardo Rojas.

La sequía en Corrientes

Daños causados a la ganadería

En algunas zonas de Corrientes, la prolongada sequía está causando considerables perjuicios a la ganadería, cosa que tiene, naturalmente, alarmados a los estancieros.

En Curuzú-Cuatiá, por ejemplo, según las informaciones que recibimos, mueren al día muchos animales, mermándose de esta manera notablemente la hacienda.

La falta de agua ha venido, pues, a plantear un serio problema a la provincia. Se carece de campos donde tener el ganado. Y por tal causa esta riqueza padece apreciables pérdidas, que no pueden ser evitables.

En la actualidad, los hacendados de las regiones azotadas por la sequía, buscan con avidez puntos a donde trasladar sus animales, ofreciendo crecidas sumas por el arrendamiento de los muy pocos campos aptos para el pastoreo que existen.

MUEBLES
BARATOS para el Verano
— EN LA —
Unión Fabricantes
SUIPACHA 334
J. RINALDI
GERENTE

$115
Ecritorio sanitario con cortina

LA GUERRA MUNDIAL

SITUACION MILITAR

LA RETROACTIVIDAD BELICA GERMANA. — RECRUDECIMIENTO DE LA CAMPAÑA SUBMARINA. — DIMINUCION PARADOJICA DE SUS RESULTADOS. — LOS ATAQUES AEREOS. — POR LA PAZ Y CONTRA LA PAZ. — LEALTAD DE RUMANIA EN LA LUCHA.

No es posible dejar de reconocer que la actividad alemana ha crecido en proporciones a que ya no estaban acostumbrados a hacer frente los estados mayores de la Entente. Es como la crisis definitiva de un mal. Nada hace presuponer ninguna conclusión de índole pesimista para la Entente. Pero, es indudable que el gran estado mayor germano tiende cada día más a totalizar su ofensiva, procurando alcanzar con este sistema un efecto desconcertante entre sus adversarios. Pasada esta arremetida, cuya intensidad traerá ciertas modificaciones accidentales en el trazo de los frentes, los imperios quedarán fatigados de su último empuje, y en malas condiciones para resistir a su vez, el reflujo de los aliados. Por la sencilla razón de que dichos imperios sacan todos sus elementos de su propio seno, por obra de un milagro de exaltación patriótica, experimentando las angustias agotadoras del bloqueo, que ellos mismos han contribuído a crearse con su inconsulta medida de la guerra submarina sin restricciones ni consideraciones.

Es, precisamente, el recrudecimiento bien visible de ésta la que concurre a demostrar el propósito germano de apresurar el fin de la estupenda tragedia intercontinental, exacerbando los medios de terror al mismo tiempo que contemporizando con los defeccionados maximalistas.

Con todo, en la prensa británica se asegura que los resultados de la campaña submarina, durante el próximo pasado mes de noviembre, han sido más aparatosos que efectivos; pues, bien compulsada la situación, los hundimientos causados por los submarinos alcanzan menos cifra que en cualquier otro mes, a partir de la declaración alemana de zona prohibidas marítimas, el 31 de enero del año que finaliza.

He aquí el ilustrativo recuento hecho por el crítico naval Mr. Arthur:

"Durante las cinco semanas del mes de noviembre, perdimos 48 grandes buques y 23 de reducido tonelaje, cifras que pueden parecer serias, pero que son inferiores a las que habíamos previsto.

"El término medio mensual de los grandes buques perdidos, que, en realidad, son los únicos que tienen importancia vital, es menor que el de todos los meses precedentes: como lo prueba la siguiente estadística: el término medio semanal de las 35 semanas anteriores al 4 de noviembre fué así: grandes buques hundidos, 18; pequeños buques hundidos, 6 4|10; buques atacados sin resultado, 14 6|10; total de buques atacados, 39. El término medio de las cinco semanas de noviembre es el siguiente: grandes buques hundidos, 9 .|10; pequeños buques hundidos. 4 6|10; buques atacados sin resultado, 5 2|10; total de buques atacados, 10 2|10".

Alemania, en cambio, ha aumentado el número de sus unidades submarinas, renovando a los comandantes de las mismas las más terminantes instrucciones para que procedan del modo más implacable. Los efectos de esa incitación no se han hecho esperar demasiado. El torpedeamiento del "Apapa" ha presentado caracteres de saña ya un tanto olvidados, y que renuevan los momentos dolorosos de las catástrofes del "Lusitania" y del "Susex", vapor destinado a transportar socorros a los belgas, llevándosele a Swinemunde, sin explicación alguna y con el propósito de someterle a una corte de presas, que seguramente declará confiscable el cargamento, a pesar del salvoconducto otorgado previamente por las autoridades marítimas alemanas: demuestra que ni esas últimas consideraciones de humanidad va a tener en cuenta el almirantazgo teutón.

Los que sufren, en este caso, son los belgas; llegan a carecer de la más elemental nutrición. Claro es que Alemania persigue un objeto más práctico para sus intereses. Y que, también, Inglaterra encuentre cada día mayor dificultad para abastecerse: quitándosele de antemano toda posibilidad de recurrir, en caso desesperado, a las naves de socorro como el "Haelen".

Sin embargo, una estadística autorizada hace ver que Inglaterra no tiene motivo próximo para recurrir a subterfugio alguno en materia de abastecimientos. Ningún barco trasportador de cereales ha sido torpedeado en aguas territoriales británicas. Los buques con cereales, destinados a los puertos británicos, perdidos en septiembre y octubre, representan 3|10 por ciento en el primer mes y 7|10 por ciento en octubre.

Sabido es que se ha adoptado el sistema de travesía en convoy, para que la vigilancia y la protección sean más eficaces al hacerse mutua. Y de esa suerte se ha logrado que las pérdidas de naves cargadas con cereales disminuyera en 1 1|2 o|o hasta primero de diciembre.

Pero, al lado del inútil recrudecimiento de la campaña submarina, y como ratificación de los propósitos teutones, aparece con sombríos caracteres la renovación de los ataques aéreos al litoral inglés.

Todo esto demuestra que la índole germana se desencadena inestringiblemente, como la fiera enceguecida por el furor, que corre en demanda del abismo. Una errónea concepción psicológica ha cristalizado en la mente de los caudillos del pueblo germano la fórmula de que para llegar a la paz deben extremar — no la fuerza — sino el atropello de los principios y de los sentimientos. No queremos hacer literatura pasionista sobre la medida de un tema tan fácil de utilizar. Sólo registramos hechos comprobados por noticias suficientemente autorizadas. Registremos las más demostrativas.

El emperador Carlos considerará el más dichoso día de su existencia aquel en que firme la paz. ¿Qué paz? He ahí el problema. Y, ante todo, ¿es posible esa paz?

Porque lo implícito es el aserto del soberano austro-húngaro — sin menoscabo de su sinceridad — es una paz germana.

Pues bien; esa paz germana, implorada poco menos que de rodillas por los maximalistas, empieza ya a ser protestada, en el seno mismo de las más inconsecuentes y más germanizadas provincias rusas, por los nativos a quienes ya se les empieza a revelar la suerte que les acarrearía la aludida paz. Lituanos y curlandeses protestan que no quieren ser súbditos de los Hohenzollern. Con tal protesta, no hay paz posible.

Ratifican esta opinión la actitud inconmovible del rey Fernando de Rumania, corroborando su lealtad a la Entente, y el mantenimiento de la voluntad con que el ejército rumano ha combatido y continúa luchando contra los detentadores de la mitad de su territorio patrio. Además, Bratiano, primer ministro rumano, protesta de que en las noticias sobre negociación de un armisticio por las tropas rusas de la línea del Danubio, se involucre también a las rumanas, que jamás tomaron parte en tratos con el enemigo de su país.

Hay algo más, bastante elocuente por sí: Karolyi, uno de los húngaros más empecinados en el prevalecimiento de la fórmula pacifista germana, acaba de exponer en Budapest las conclusiones a que ha hecho arribar una serie de investigaciones llevadas a cabo en Suiza por él mismo: la paz dista mucho aún.

Traducido esto del alemán, significa: los imperios no pueden vencer, al menos por ahora.

La Paz Maximalista

Conclusiones sobre el armisticio — Declaraciones oficiales — Asamblea constituyente — Los maximalistas en Petrogrado — Delegación turca — Protestas de los lituanos — Resultado de las elecciones — Otras informaciones.

AMSTERDAM, diciembre 7. — Un telegrama de Berlín informa que se anunció oficialmente en aquella capital la conclusión de un arreglo para la suspensión de las hostilidades en todo el frente ruso, por el término de diez días, a contar desde hoy a las 12 m.

PARIS, diciembre 7. — Un radiograma de Petrogrado comunica que el consejo de comisarios del pueblo ha dictado un decreto, por el cual se vuelve a convocar a los electores de diputados del distrito municipal, para que elijan a los miembros de la asamblea constituyente.

LONDRES, diciembre 7. — De Petrogrado comunican que unas fuerzas maximalistas armadas ocuparon el palacio María, expulsando de allí a la comisión de todas las rusias para la elección de la asamblea constituyente nacional.

AMSTERDAM, diciembre 7.—Comunican de Constantinopla que Zeky bajá, ayuda de campo particular del sultán, es el jefe de la delegación turca para tratar del armisticio.

PETROGRADO, diciembre 7. — Los lituanos enviaron a los países aliados una protesta por la pretendida anexión de Curlandia a Alemania, y solicitaron su protección contra el germanismo.

PETROGRADO, diciembre 7. — Los datos preliminares que se reciben de las provincias sobre las elecciones generales dan a los maximalistas y a los cadetes 2.500.000 votos y a los socialistas revolucionarios 220.000.

PETROGRADO, diciembre 7. — Los oficiales extranjeros que se hallaban en el cuartel general ruso partieron ayer con destino a Kiew.

COPENHAGUE, diciembre 7.—Un despacho recibido de Haparanda por el "Tidende", dice que la dieta de Estbonia, convocada para tratar de la independencia, ha dirigido una proclama a los soldados que desean volver a sus hogares.

PARIS, diciembre 7. — Telegramas aparecidos en los diarios de esta capital anuncian la conclusión de un armisticio por el señor Teherbatchef y declaran que no fué autorizado a hablar en nombre de los rumanos. A pesar de su situación, muy difícil, el ejército rumano afirmó su lealtad, y que las tropas reorganizadas comprenden varios centenares de miles de hombres.

Hallan otra causa en la afirmación reciente del rey Fernando y del primer ministro señor Bratiano, de que Rumania no cedería en la firmeza de la prueba de alto valor moral desplegada frente a la adversidd.

Frente occidental

Inusitada actividad en todo el frente — Duelos de artillería — Acción de los aviadores franceses — Los británicos evacuan posiciones — Raid aéreo sobre Londres — Vuelo de un dirigible — La guerra en el mar — Hundimiento de buques — Motín en Portugal.

PARIS, diciembre 7 — El comunicado oficial de la tarde dice así:

Al sur de Saint Quentin, al norte de Ailles y en la Alsacia, así como en algunos otros puntos, nuestras patrullas hicieron prisioneros.

En la orilla derecha del Mosa nuestros cañones contrabatieron con efecto a la artillería hostil, que mostró mucha actividad en el frente de Beaumont y Bezonvaux.

Un golpe de sorpresa que intentó el enemigo al norte de Bezonvaux no tuvo resultado.

Fracasó igualmente otra tentativa de los alemanes en la región de Largitzon, en la alta Alsacia.

La noche pasó en calma en el resto del frente.

En la orilla del Mosa, en la región de Beaumont, y en la alta Alsacia, se hizo un fuego de artillería muy vivo.

Ayer, nuestros aviadores desarrollaron mucha actividad. Derribaron tres aeroplanos alemanes y forzamos a descender a ocho en sus líneas con graves averías causadas por nuestro fuego.

Nuestros aeroplanos arrojaron 9000 kilos de provectiles sobre las estaciones y depósitos enemigos de Linchterveide y Cortemarck, en los acantonamientos y vivaques en la región de Laon, en los depósitos de Roussach y en otros puntos.

Las máquinas aéreas alemanas, hoy temprano, lanzaron bombas en la región de Dunkerque, haciendo varias víctimas. En Calais, las bombas no produjeron desgracias.

EL HAVRE, diciembre 7 — El gobierno belga publicó este comunicado sobre las operaciones en el frente de sus tropas:

El martes último se mantuvo en Dixmude un duelo con bombas. Fué ligero el fuego de la artillería.

Por la noche los aviadores enemigos arrojaron bombas en Furnes y Adinkerke.

Ayer el cañoneo fué moderado. Nuestros aeroplanos efectuaron numerosos vuelos.

LONDRES, diciembre 7 — El gobierno dió a la publicidad este comunicado.

Durante la noche del día 4 las tropas de nuestros cuerpos 4o. y 5o., que ocupaban la saliente situada en las cercanías de Noyelles sur Escaut y el bosque de Bourlon, se retiraron una corta distancia hacia el sudoeste de dichos puntos. El repliegue se llevó a cabo con todo éxito, sin que el adversario nos molestara. Hasta ayer, tarde, el enemigo no se dió cuenta del movimiento que habíamos realizado.

Antes de retirarnos, todas las obras de defensa del enemigo en la región evacuada fueron sistemáticamente destruídas.

En las inmediaciones de La Vacquerie, ayer en las primeras horas de la noche, rechazamos nuevos ataques de los alemanes. La lucha local se prosiguió por la noche. Hicimos avanzar un poco nuestra línea al sudoeste del pueblo.

Se ha librado una lucha local en las inmediaciones de La Vacquerie. La situación no ha variado.

Al sur del bosque de Bourlon, rechazamos unos ataques alemanes de secundaria importancia.

Nuestra artillería e infantería han causado muy numerosas bajas al adversario.

La artillería alemana estuvo en actividad al sur del río Scarpe y en las cercanías de Armentiéres.

Ayer, hubo una gran actividad aérea por nuestra parte, habiendo cooperado los aviadores británicos con la artillería, mediante las fotografías que obtuvieron de las posiciones del adversario. Bombardearon además e hicieron fuego de ametralladora contra blancos de tierra en la zona de la batalla.

Por la noche, nuestros aeroplanos arrojaron bombas en el aeródromo de Gontrode, donde hicieron dos blancos directos. Lanzaron también numerosas bombas en el aeródromo de Saint Denis Wostrem, y en la estación de Douai.

Derribamos cuatro aeroplanos alemanes y forzamos a descender a cinco, sin gobierno. Uno fué derribado por el fuego de los cañones. Han desaparecido cinco de nuestras máquinas.

Efectuamos hoy otro "raid" aéreo con éxito en Alemania, habiendo regresado indemnes todas las máquinas que tomaron parte en él. Todavía no se tienen detalles de esta incursión.

NUEVA YORK, diciembre 7. — El estado mayor alemán publica este comunicado.

Hacia la caída de la tarde, en el frente de Flandes, el fuego de la artillería aumentó de nuevo considerablemente.

Al sur y al sudoeste de Moeuvres, las trincheras británicas fueron asaltadas por nuestras tropas. Efectuamos un avance en el camino que conduce de Bapaume a Cambrai.

Como consecuencia de los ataques que dimos recientemente con tanto éxito y bajo nuestra constante presión por el norte y el este, el enemigo evacuó las posiciones avanzadas entre Moeuvres y Marcoing, retirándose a las alturas situadas al norte y al este de Flaquiéres. Persiguiéndolo vivamente, nos hemos apoderado de los pueblos de Grancourt, Anneux, Containg y Noyelles, así como de las alturas boscosas que se hallan al norte de Marcoing, haciendo avanzar nuestra línea en una profundidad de cuatro kilómetros y una anchura de diez.

Durante su retirada, el enemigo, donde quiera que tuvo tiempo para hacerlo, destruyó los pueblos, incendiándolos o haciendo volar sus construcciones. Las ruinas de las aldeas y la injustificable destrucción que comenzó en la ciudad de Cambrai el hoy distante enemigo, son huellas que para mucho tiempo han dejado los británicos en el suelo de Francia de su acometida a Cambrai, la que se inició con esperanzas tan brillantes y ha terminado en un desconcierto y una grave derrota.

Las pérdidas sufridas por las tropas hostiles durante los últimos días, especialmente en el bosque de Bourlon, han sido extraordinariamente fuertes.

Durante la batalla de Cambrai, el número de prisioneros ha aumentado a más de 9000 y han caído en nuestro poder 148 cañones y 715 ametralladoras.

En el frente de los ejércitos del kronprinz, en la zona del Ailette y en varios sectores de la Champaña, aumentó la intensidad del cañoneo.

Al norte de Juvincourt, nuestras tropas de asalto regresaron a las líneas con un número de prisioneros, después de un vigoroso ataque a las trincheras francesas.

Ayer derribamos diez y ocho aeroplanos enemigos.

Nuestros aviadores han arrojado bombas en las construcciones y dependencias del puerto de Calais, así como en Londres, Sheerness, Gravesend, Chatham, Dover y Margate. Numerosos y grandes incendios revelaron el buen efecto de estos ataques.

Marcoing ha sido despejado de enemigos.

En los otros puntos del frente de Francia y de Flandes no se señala ninguna novedad.

LONDRES, diciembre 7 — El almirantazgo publicó el comunicado siguiente:

Nuestros aviadores navales arrojaron bombas en Sparapelhoek y sobre un tren que partía de un depósito de municiones en Engel.

Durante los últimos dos días se libraron numerosos combates aéreos, siendo derribados siete aparatos enemigos. Los nuestros no sufrieron daño.

LONDRES, diciembre 7 — Lord French, jefe de las defensas aéreas del país, ha publicado el siguiente comunicado:

Hubo un raid realizado por unos 25 aeroplanos enemigos. El primer grupo pasó sobre el condado de Kent a las 1.30 a. m. y arrojó bombas en varios puntos cercanos a la costa.

Un segundo grupo atravesó el Támesis en dirección a ese condado, a las 3 a. m.

Parece que ambos grupos hicieron ataques preliminares con el objeto de provocar a nuestros cañones y agotar nuestras defensas, pues el ataque serio no empezó sino una hora después.

Entre las 4 y 4.30 a. m dos grupos de aeroplanos enemigos cruzaron la costa de Essex y tres grupos pasaron por sobre el condado de Kent, con rumbo a Londres, siguiendo caminos convergentes. Su plan táctico parece haber sido llevar cinco ataques simultáneos contra Londres, por el nordeste, el este y el sudoeste.

Todos los aparatos que componían uno de los grupos fueron obligados a retroceder por el fuego de nuestros cañones. De los otros no más de cinco o seis penetraron en el área de las defensas de Londres. Más o menos a las 5 a. m. fueron arrojadas en varios distritos [illegible] bombas explosivas y gran número de bombas incendiarias. Se produjeron algunos incendios que fueron rápidamente dominados.

Dos de los raiders fueron derribados, siendo sus tripulantes capturados: tres por cada aparato.

Se cree que las víctimas son pocas. Algunos de nuestros aeroplanos ascendieron para combatir con los enemigos, y descendieron sin sufrir ningún deterioro.

LONDRES, diciembre 7 — Míster Bonar Law, ministro de hacienda, declaró en la cámara de los comunes que las víctimas causadas por el raid aéreo de ayer fueron tres muertos y diez heridos, en Londres, y cuatro muertos y [illegible] heridos fuera de la capital.

PARIS, diciembre 7 — Los diarios anuncian que un dirigible francés, que salió de esta capital, descendió en Argel, después de un vuelo de 11 horas.

LONDRES, diciembre 7 — El día 3 del corriente un submarino atacó, conduciéndolo a Swinemunde, el vapor de socorros para los belgas Haelen, que procedía de Montreal, dirigiéndose a Rotterdam.

El Haelen conducía un cargamento completo de granos destinado a la población civil belga llevando, además, las marcas distintivas reconocidas de la comisión de socorros. Se dió a entender primeramente al patrón que su buque sería puesto en libertad inmediatamente, pero hace ya un mes que permanece detenido, a pesar de las protestas renovadas de la comisión de socorros, de los ministros de las potencias protectoras y, finalmente, de la cancillería holandesa.

COPENHAGUE, diciembre 7.—Un gran crucero alemán auxiliar, probablemente el vapor armado [illegible], del cual los alemanes se apoderaron en un puerto ruso, voló en la parte meridional del Sound, creyéndose que chocó con una mina.

Se supone que habrá sido salvada la mayor parte de la tripulación.

MADRID, diciembre 7. — Telegrafían de Gijón que llegaron al puerto de Luarca el capitán y tres tripulantes de la fragata rusa Tasmania, torpedeada por un submarino [illegible] en el golfo de Vizcaya.

El submarino dió solamente a la tripulación cinco minutos para abandonar el barco, no permitiéndole recoger víveres.

Se ignora la suerte que hayan corrido otros nueve tripulantes.

MADRID, diciembre 7.—Nuevos telegramas de Gijón dicen que los náufragos de la fragata rusa Tasmania llegaron a Luarca completamente extenuados.

Hacía tres días que no comían. El vecindario de Luarca les ha socorrido.

Se confirma que falta un bote de la Tasmania, con nueve tripulantes.

MADRID, diciembre 7.—Por noticias telegráficas llegadas de Tur (Pontevedra), ciudad fronteriza con Portugal, se sabe que en la ciudad de Oporto han ocurrido gravísimos sucesos.

En esa capital portuguesa faltan subsistencias y el populacho hambriento asaltó ayer los comercios de comestibles.

La ciudad se halla amotinada.

Frente austro-italiano

Violenta batalla en el Asiago — Alcances de la lucha en Castelgomberto, Fosa y otros sectores — Ataque rechazado por los peninsulares en Brenta — La lucha en Sette Comuni — Estadística marítima.

ROMA, diciembre 7 — El ministerio de guerra publicó este comunicado:

En la meseta de Asiago desde que amaneció, la batalla se reanudó con violencia.

Entre los montes Tondarecar y Badenecche, el enemigo aprovechando las ventajas que había obtenido el día anterior, llevó a cabo una acción a fondo, con la mayor amplitud, a fin de apoderarse por la retaguardia del formidable baluarte constituído por los montes Castelgomberto y Meletta di Gallio, a los que tuvo que renunciar a atacar de frente.

La lucha continuó durante todo el día con gran furia desde las pendientes meridionales del monte Castelgomberto hasta la estribación de Foza. Al poderoso esfuerzo del adversario, realizado con una superioridad numérica de fuerzas aplastadora, las tropas que defendían el eje de Meletta opusieron una resistencia tenaz. Se lanzaron en numerosos contraataques, cediendo el terreno palmo a palmo. Solamente cuando la línea de defensa de la retaguardia estuvo guarnecida por nuestras tropas, se dió la orden de replegarse a ella.

En los montes Fior y Castelgomberto, algunos destacamentos de alpinos quedaron aislados, habiendo preferidos sus hombres a la eventualidad de un repliegue incierto, el sacrificio glorioso de una defensa heroica a todo trance.

Una tentativa realizada por el enemigo en el valle del alto Brenta para pasar más allá de la línea de tiro de nuestro fuego de ataque fué rechazada, sufriendo sangrientas pérdidas los atacantes.

NUEVA YORK, diciembre 7 — El estado mayor austro-húngaro publicó este comunicado:

En la meseta de Sette Comuni, los italianos han sufrido una grave derrota.

El martes temprano después de una poderosa acción de la artillería, nuestras tropas atacaron las posiciones de las montañas en la región de Meletta y quebrantaron la tenaz resistencia del enemigo.

A hora temprana, el martes, los montes Badenecche y Tondarecar cayeron en nuestro poder. A mediodía nuestras fuerzas se encontraban en la cumbre del monte Miela. A la caída de la tarde, la resistencia de los italianos en Meletta, cedió ante nuestro ataque envolvente.

Ayer por la mañana, después de un encarnizado combate, el enemigo perdió el monte Zomo y las posiciones de retaguardia de las cercanías de Foza.

A las dos de la tarde, los valientes defensores italianos del monte Castelgomberto, que habían estado aislados por completo durante 21 horas, rindieron las armas.

Todo el terreno que se extiende al norte de la barranca de Frenzela se encuentra en nuestro poder.

Además de las sangrientas pérdidas causadas al enemigo, que han sido de mucha importancia, hemos tomado durante los dos últimos días más de 11.000 prisioneros y un total de cañones que pasa de 60.

Nuestras pérdidas han sido leves.

En Zenson, en la orilla occidental del Piave, nuestras tropas han rechazado con éxito durante varias horas los asaltos del adversario.

NUEVA YORK, diciembre 7 — El estado mayor alemán ha dado a la publicidad este comunicado:

En la meseta de Sette Comuni, el ataque que iniciaron el martes las tropas a las órdenes del feldmariscal Conrad von Hoetzendorff ha sido de grandes resultados.

Los austro-húngaros tomaron por asalto fuertes posiciones de los italianos en los montes de Meletta, las que han mantenido en su poder, rechazando los repetidos contraataques del adversario. La artillería alemana tomó parte en el combate.

Hasta ahora, el número de italianos prisioneros es de 11.000. Además nos hemos apoderado de 60 cañones.

ROMA, diciembre 7 — Se ha dado a la publicidad la siguiente estadística relativa al movimiento marítimo.

Durante la última semana entraron 362 buques y salieron 3[illegible].

Dos vapores y tres pequeños veleros italianos fueron hundidos.

Frente oriental

Rechazo de fraternizaciones alemanorusas—Armisticio en el frente del este—Ocupación de Bett-Ur-el Foka por los británicos—La continuación de la guerra en el Cáucaso—Nuevo ministerio polaco.

LONDRES, diciembre 7 — Los siguientes informes proceden de origen oficial rumano:

En varios sectores de la Bucovina nuestras tropas contestaron a las tentativas de fraternización que hizo el enemigo, con el fuego de los fusiles.

En la región de Mihala Estr[illegible] nuestro cañoneo puso término a unas tentativas del enemigo para fraternizar con nuestras tropas.

La artillería hostil bombardeó las trincheras rusas en la región de Batavaden.

PARIS, diciembre 7. — El siguiente comunicado oficial francés se refiere al frente balkánico:

Reinó calma en el frente. Unas fuerzas de exploración británicas tomaron un prisionero en la región del lago Doirán.

NUEVA YORK, diciembre 7.—El estado mayor alemán publicó este comunicado:

No se señalan operaciones de importancia en el frente de Macedonia.

NUEVA YORK, diciembre 7.—El estado mayor austro-húngaro dió a la publicidad este comunicado:

En el frente del este, se convino ayer un armisticio de diez días entre los ejércitos de Rusia y los de los imperios centrales. Este armisticio se hará efectivo desde las 12 del día de mañana en todos los frentes.

Las negociaciones para hacer que terminen las hostilidades con un armisticio pleno se continúan.

NUEVA YORK, diciembre 7.—De Berlín comunican oficialmente lo que sigue, relativo al frente oriental:

En el teatro oriental de la guerra, los representantes autorizados de las comandancias generales de los ejércitos de Alemania, de Austria-Hungría, Turquía y Bulgaria, terminaron las negociaciones con los representantes autorizados de Rusia, para la suspensión de las hostilidades en todo el frente, desde el mar Báltico al mar Negro, y del mismo modo, en los teatros de la guerra ruso-turca, en Asia.

La suspensión se cuenta desde mañana a las 12 del día hasta las 12 del 17 de este mes. Las negociaciones para establecer el armisticio serán continuadas dentro de pocos días.

NUEVA YORK, diciembre 7. — Comunican de Constantinopla las siguientes noticias oficiales:

En el teatro de la guerra de Palestina hubo tranquilidad en la zona de la costa y al oeste de Jerusalén.

El sudeste de Naalin el enemigo emprendió un avance que no tuvo éxito, a causa del fuego de nuestra artillería.

Las tropas británicas ocuparon a Beit-Ur-el-Foka, pero en las últimas horas de la tarde reconquistamos todas las posiciones.

Frente a Rumania, nuestras líneas fueron violentamente bombardeadas por la artillería hostil.

LONDRES, diciembre 7. — El gobierno publicó este comunicado sobre las operaciones en Palestina:

La situación en general no ha variado en el frente.

El martes, uno de nuestros aeroplanos atacó a seis aeroplanos enemigos y derribó a uno de ellos. Los otros aeroplanos hostiles emprendieron la fuga.

COPENHAGUE, diciembre 6. — La legación rusa en esta capital ha recibido el siguiente telegrama de la legación rusa en Teherán:

[illegible] del Cáucaso, [illegible] enemigos de los maximalistas, ha llegado con el propósito de [illegible] para continuar la guerra.

LONDRES, diciembre 7. — La [illegible] del nuevo ministerio polaco [illegible]:

M. Janicki, [illegible] del interior.

M. Lachowski, ministro de [illegible].

M. [illegible], ministro de [illegible].

M. Mil[illegible], ministro de [illegible].

M. Po[illegible], ministro de [illegible].

M. Michalski, ministro de justicia.

M. Stan[illegible], ministro de [illegible].

[illegible]

En América

Aprobación de la declaratoria de guerra de Estados Unidos con Austria. — La próxima discusión en la cámara. — El control de los ferrocarriles. — En pro de la paz. — Situación del tesoro. — El incendio de Halifax.

WASHINGTON, diciembre 7. — La comisión de relaciones exteriores de la cámara de representantes aprobó [illegible] Austria-Hungría.

[illegible] mañana.

[illegible] Mr. Wilson [illegible]

La cámara [illegible] Austria-Hungría [illegible] mañana [illegible].

El [illegible] tropas a Italia.

[illegible] la comisión de comercio [illegible] de los ferrocarriles y de las minas de carbón de los Estados Unidos [illegible] llevar adelante su explotación por todo el tiempo que dure la guerra.

De fuente muy autorizada se [illegible] de enero todos los ferrocarriles [illegible] estarán bajo una dirección única.

Lo que no está determinado [illegible] el informante, es si dicha dirección será ejercida por el gobierno o será una dictadura establecida por las empresas. Estas apoyan el último plan.

En el congreso [illegible] el presidente Wilson [illegible] de los estados.

El socialista Meyer London, miembro del congreso, [illegible] en la cámara de representantes una resolución en favor de la paz.

La resolución [illegible] inmediato por el congreso de una liga internacional para asegurar una paz duradera. Se solicita del presidente que invite a los representantes parlamentarios de las naciones en guerra con las potencias centrales a reunirse en Washington.

El ministro del tesoro, Mc Adoo, presentó al congreso la memoria anual correspondiente al departamento a su cargo.

Se desprende de dicho informe que se requiere una entrada de 5.000 millones de dólares para hacer frente a los gastos del año en curso, debiendo agregarse, además, el producto del impuesto que grava las emisiones de bonos, ya autorizadas, formando un total de entradas que se calcula en dólares 12 [illegible].

Sumando a la cantidad referida los 1.067 [illegible] procedentes del saldo de tesorería a fines de 1916, importan [illegible] de dólares, de los cuales corresponden al producto de la venta de bonos y obligaciones [illegible] y [illegible] 000.000 a las entradas ordinarias, tres mil millones [illegible] procedentes en gran parte de los impuestos de guerra.

El total de gastos calculados para el año [illegible] al de las entradas [illegible] de dólares.

La enormidad de estos gastos no tiene precedentes en los anales de las finanzas norteamericanas.

El término medio de los gastos mensuales, incluyendo los préstamos a los aliados, [illegible] 700.000.000 de dólares.

NUEVA YORK, diciembre 7.— [illegible] del vapor francés [illegible] con el buque noruego [illegible] socorro a los belgas [illegible] esta mañana [illegible] explosión en el puerto de Halifax [illegible] de Richmond [illegible] Halifax [illegible] muertos. Toda [illegible] la ciudad está [illegible] se extendió a [illegible] del "Mont Blanc" [illegible] socorro [illegible] los ferrocarriles [illegible] minado a [illegible]

WASHINGTON, diciembre 7.— [illegible] del puerto [illegible] Halifax [illegible] buques [illegible] Estados Unidos [illegible] Francia [illegible]

[illegible]

Centros Recreativos

Círculo Buenos Aires — [illegible] baile [illegible] mañana [illegible].

En el [illegible] la Rusticana [illegible] novedosos bailes modernos.

La Rusticana — Para el picnic que este centro realizará pasado mañana, se ha confeccionado el programa siguiente:

A las 7 a. m., salida de los concurrentes de la estación a las 8 [illegible]; a las 10, concurso de tennis; a las 12, excursión en lanchas [illegible] Tigre; a la 1, almuerzo; a las [illegible] baile; a las [illegible] regreso.

La comisión [illegible] ha donado [illegible] premios [illegible] fiesta.

Deltos — [illegible]

La Lira de Villa Alvear — [illegible]

Las Cuatro Estrellas — [illegible]

Círculo Español. — El sábado próximo [illegible] realizará [illegible].

La Esfera — Este simpático [illegible]

La Rusti[illegible]na Primitiva — [illegible] el sábado [illegible] una gran función y baile de gala.

En dicha fiesta será representada por el cuadro filodramático del centro, la comedia "[illegible] Milagros" del señor Sánchez Gardel.

Primo Circolo Mandolinistico Italiano — En los salones de la Unione e Benevolenza, Cangallo 1362, tendrá el domingo próximo a las [illegible] p. m. una gran función y baile de gala, en honor de la primera actriz del cuadro filodramático de la sociedad, Srta. Isabel Bariani y al director del mismo señor Ricardo Bariani.

América — Con motivo de la inauguración de su nuevo local social [illegible] la comisión directiva de este prestigioso club ha organizado para el sábado [illegible] del corriente a las [illegible] p. m., un gran baile de gala que se llevará a cabo en los amplios salones del mismo, Catamarca [illegible].

Dadas las numerosas simpatías con que cuenta y a juzgar por los preparativos, promete ésta como las anteriores fiestas realizadas por este club, reunir en esa lucida reunión un selecto núcleo de familias de la parroquia de San Bernardo.

Ferrocarriles del Estado

AUMENTO DE TARIFAS

Se avisa al público que a contar desde el 20 de noviembre próximo quedarán aumentadas en un 22 o|o todas las tarifas en general, con excepción de las tarifas ordinarias locales para cargas de la sección al norte de Tucumán, a las que solo deberá agregársele un terminal, según sea la clase de carga transportada, hasta tanto se determine, dentro de la clasificación, los porcentajes correspondientes.

Octubre 20 de 1917.

CARLOS M. RAMALLO
Administrador general interino.

BANDERAS
ADORNOS
Para fiestas y casamientos
Suc. Vda. Longobardi, Bolivar 283

¡Seguros contra accidentes del trabajo!

Nuestra póliza ha sido aprobada por el Departamento Nacional del Trabajo y cubre por completo la responsabilidad de los patrones de acuerdo con la ley 9688.

PRIMA REDUCIDA · SERVICIO MEDICO

Representantes en todos los pueblos de la República

"LA CONTINENTAL"

Compañía de Seguros Generales

MAIPU 245 BUENOS AIRES

CRONICA SOCIAL

Numerosa y distinguida concurrencia asistió esta mañana al templo de San Francisco donde la prestigiosa asociación de la Pía Unión de la Purísima había organizado una brillantísima ceremonia con motivo de ser el último día del mes de María y recibirse un caracterizado grupo de nuevas socias.

La señora Enriqueta de Catelín cantó durante la misa con exuberancia y frescura de voz admirables, a la vez que con un colorido artístico y sentimental que exaltó la piedad de los oyentes.

El discurso del presbítero Ayala, tan conceptuoso, tan persuasivo y elocuente en sus consideraciones sobre el papel que corresponde a las socias de la Pía Unión, hizo digno "pendant" con la excelencia de aquel otro número, resultando un conjunto de ceremonia religiosa de lo más acabado que pueda pedirse.

La señora de Catelín cantó exclusivamente plegarias a la Virgen, de autores clásicos.

Muchas fueron las señoras y señoritas que, como nuevas socias, recibieron el escapulario azul de manos del capellán de la Pía Unión, R. P. Cuelo.

Recordamos a las señoras y señoritas: Felicia Dorrego de del Solar, Saturnina de Olazábal de Ocampo, Amelia Rodríguez de Montes de Oca, Remedios Acosta, Inés Ortiz Basualdo de Peña, Margarita Moa[illegible] de Fernández, Clotilde Fernández de Moujan, Josefina Araya de Alcácer, Josefina Alcácer Araya, Ana Acosta de Ocantos, Josefa T. de Madariaga, Ana Georgina Ocantos, Judith, Lía, Raquel y Rebeca Varela Montes de Oca, Elina de la Serna de Castaing, María Esperanza Gallegos, Angela Montero de Lavallé, Luisa Lagos de Lagos, Rosa Redonnet de Arana, Esther Varela de Panthou, Elvira González Bustamante, etc., etc.

En la ceremonia estaban las familias de:

Centeno, Marcó del Pont, Ramos Mejía, Hunter, Campos Urquiza, Catelín Udaondo, Agote, Unzué, Anchorena, Ayerza, Bosch, Jacobé, Cullen, Arana, Uriburu, Larrea, Cernadas, Cano Bustamante, Paz, Madariaga, Holmberg, Lavallé, Ocampo, Ramos Otero, Señorans, Pereira Iraola, Estrada, Ezpeleta, Santillán, Uzuarte, Peña, Racedo, Frías, Inzaurraga, etc., etc.

En el mismo templo se celebrará mañana a las 6 de la tarde la procesión de la Virgen que revestirá extraordinaria solemnidad.

* * *

En la capilla del Talar de Pacheco se celebrará mañana la fiesta anual en honor de la patrona del establecimiento.

La misa será a las 12.30 p. m. y después de ella, las señoritas de Berdier harán la distribución de los tres premios a la virtud, consistentes en dinero, que el señor José Pacheco y Anchorena tiene instituídos para los habitantes del Talar.

Se distribuirán además socorros a los pobres de acuerdo con el informe de la conferencia vicentina de la localidad.

La fiesta tendrá este año carácter íntimo, concurriendo tan sólo la familia y sus relaciones más allegadas.

* * *

El ministro de marina, señor Federico Alvarez de Toledo, ha invitado al ministro del Perú ante el gobierno del Brasil, señor Felipe Osma y Pardo, su señora Clotilde P. de Osma Pardo y su hija Virginia para un paseo que se efectuará pasado mañana por los riachos del Tigre, en el yate Adhara.

Después del paseo los obsequiará con una comida en el Tigre Hotel.

* * *

El corso de las flores llevó anoche a las avenidas de Palermo a gran parte de nuestra sociedad más conocida.

El éxito completo de esta primera reunión puede juzgarse como precursor del que aguarda a las de mañana y pasado, si el buen tiempo mantiene su favorable auspicio.

El desfile revistió características marcadas de lucimiento y animación, manteniéndose hasta el final el entusiasmo de la concurrencia.

Los detalles de ornato e iluminación acusaban el mayor interés y cuidado por parte de la comisión organizadora para obtener la belleza del conjunto.

En el palco oficial se hallaban la presidenta de la Sociedad de Beneficencia de la Capital, señora María Unzué de Alvear, con un grupo de socias y familias invitadas.

En otros palcos o vehículos vimos a las señoritas:

Mercedes Peña Unzué, Emilia Agote, María Delfina Astengo, Tita y Angélica Vélez, María Teresa Bravo Fernández, Clara Ocampo Alvear, Silvia y Carmen Echagüe, María Rosa y Sara Cranwell Ocampo, Lola y Emilia Gorostiaga, Elena y Victoria Aguirre, Clemencia Solá, Sara y Beatriz Bibiloni, Susana Blaquier, Delia y Marta Obejero, Cora Mackwitz, Lola Marcó del Pont, Jovita García Mansilla, María Josefina y María Carmen Ma[illegible] Anchorena, Enriqueta del Solar Dorrego, Carmen Rodríguez Larreta, Mercedes Ortiz Basualdo, María Cristina Méndez, Marta y Mercedes Malbrán Unzué, Susana Quirno Gómez, Susana Elía, Clara Quirno, Sara del Campillo, Emilia y Susana Arnig, Mercedes Bosch, Susana y Eugenia Cernadas, Juana y Valentina Saenz Valiente, Mercedes Piñero [illegible], Sina Molina, Josefina Madariaga Peña, Leonor Bosch Gramajo, Amalia Baleta, Amelia Drago, Mercedes, María Teresa y Elena Santamarina, Adriana Hardoy, Delia Font, Katy Blanchi di Cárcano, Carmen Estrada Bordón, María Elena Landívar, María Teresa y María Elena Pontaut, Adela y Carmen Velar [illegible], Ina Saborido Wappers, María Luisa Constanzó, Sara Rebirosa, María Elida Beltrán, Sara Pizarro Almagro, María Cristina Bustos Morón, María Raquel [illegible], Susana Basavilbaso, Angélica y Josefina Blaye, María Julia y Carmen De Bary, Mercedes, Isabel y Dolores Elortondo, Susana Peralta Alvear, Hilaria Achával, Dolores y Josefina Achával Rodríguez, Marta Leloir, Elena Gramajo, Adela Peña, Adela Zemborain, Susana Larreta, Elena Uriburu, Celia Cané, Lidia de Bruyn, Carmen Carballido, [illegible] Labougle, Clara Acosta, [illegible] Lier, Mercedes Alzaga, Angélica y Carola Urquiza, Carmen Carballido, [illegible] Adelina y María Teresa Bosch Alvear, Ana y Carola Cárcano, Mercedes Alvear, Magdalena García Calvo, Carmen y Mercedes Irigoyen Irlondo, Adela Leloir Unzué, Josefina y Ester Cantilo Achával, [illegible] Dora Pietranera, María Rosa y María Luisa Devoto, María Luisa Ocampo Giménez, Alicia y Lily Moss, María Alejandrina y María Lucila Rosa, Silvina Zemborain, Juana Dupont, Ivonne Lacy Peler, Adela Gorostiaga, Evangelina Parera, María Carolina Reborelo, Emma y Delia Iturralde, María Antonia [illegible], Bidau, Lía Cabral, Dora y [illegible], ra Crespo, María Teresa Bancalecha, María Antonia y María Ester Coelho, Susana y María Ester N[illegible], Sara, Isaura y Dora Lagos, María Elena y María Ester Alzaga Solá, [illegible] Sundiad, Sara Lewis, Irma Delfino, Clarisa Pérez Avendaño, María [illegible], María Mercedes Solari [illegible], Delia Zaballa, Alcira Muñoz, Angélica [illegible] y Silvina del Campo, Alicia [illegible], María Luisa y Laura Salas, [illegible] na de Bary, María Teresa Alvear, María Mercedes y Clara Vedia, María [illegible], Angélica Saavedra, Celia [illegible], Armida Serantes, Susana y Rosa [illegible], Beatriz y Elina Córdoba, [illegible] Angélica Malbrán, Mercedes [illegible] Jiménez, Ester y Ofelia Rodríguez [illegible], María Elena y María Ester Gómez Pombo, Georgina Molina, Virginia [illegible] Temperley, María Cristina y María Elena Ruiz Panelo, Amelia y Celina González Durand, Lola y Marta Flores [illegible], etc.

* * *

Partió anoche para Mar del Plata en viaje de descanso el subdirector de "La Epoca" señor Enrique Agesta, quien permanecerá varios días en esa localidad.

* * *

Ha regresado ayer del Rosario, donde ha pasado una temporada, [illegible] de Su Santidad monseñor Vecallo, para cumplir el compromiso de impartir hoy la comunión a las damas de la Pía Unión de la Purísima, en el templo de San Francisco.

* * *

Mañana a las 10 a. m. se celebrará en la capilla de [illegible] español la fiesta anual en honor de la [illegible] rando el 69 aniversario de la fundación de la mencionada asociación.

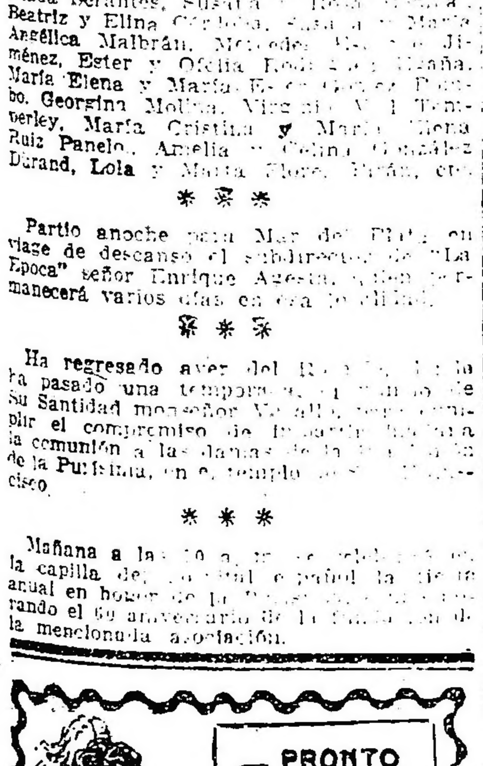

Predicará el R. P. Schélibon, siendo organizada la ceremonia por la Sociedad Española de Beneficencia.

Después de la misa, el presidente de la sociedad hará entrega de la Cruz de primera clase de la Orden Civil de Beneficencia, con distintivo blanco a la reverenda hermana Josefina. Esta distinción del rey de España por real orden del 17 de abril del corriente año, fué concedida, en atención a la virtud y al mérito de la agraciada.

* * *

El señor José María Escalier ofreció anoche en el salón Elisabeth del Jockey Club, una comida en honor del ministro del Perú en el Brasil señor Felipe de Osma Pardo, su señora Clotilde P. de Osma y Pardo y su hija Virginia.

* * *

Se efectuó anoche en el Tigre Hotel, el anunciado diner-concert, motivando una reunión social muy lucida.

Terminada la comida, los concurrentes pasaron al salón de fiestas, prolongándose la reunión en animado baile.

La entrada para la terraza se cobraba 1 peso y se ha abierto un abono de 20 pesos para treinta noches, destinándose este producto a beneficio de los pobres de la localidad.

El embajador de España señor Pablo Soler y Guardiola, y su señora Daisy Graziano habían invitado al ministro del Brasil, señor Pecanha, al de Cuba, señor de la Vega y señora, al secretario de la embajada española, señor Danvila y señora, a los señores Antonio Maura y Gamazo y su señora Sara Escalante y Adolfo Urquiza.

En la mesa del señor Justo del Carril se hallaban las señoras María Julia Martínez de Hoz de Salamanca, María Alba de Hileret, [illegible] de Gálvez, Adela Frelinking de La Bouillerie, Magdalena Madero de Tornquist, las señoritas Raquel Aldao, [illegible] Christophersen, Araoz Chapeaurouge y los señores José Gálvez, Gastón de La Bouillerie, Luis de Salamanca, Carlos Alberto Tornquist, [illegible] Anchorena, Julio [illegible], Omar Rodríguez y Alfredo M. Peña.

En otra mesa se hallaban reunidas las señoras Sofía Pérez de Madero, María Teresa Quintana de [illegible], Elvira Pérez de Cranwell, Elvira Soto de Castex, Mercedes María de Bosch y los señores Carlos I. Madero, Ricardo Cranwell, Máximo Castro y Samuel Bosch.

Alrededor de otra mesa cenaron asimismo las señoritas: Sofía [illegible] Madero, Elvira Castro, Lola Larguía, Mercedes Bosch Marín, Isabel Peralta Quintana, Beatriz Gallardo, Sofía Cranwell y un grupo de caballeros.

* * *

Mañana a las [illegible] a. m., con misa de esponsales, será consagrado en el templo del Salvador, el enlace de la señorita Sara [illegible] Benítez Elizalde con el señor Juan Ramón Beltrán.

Serán padrinos la señora María Ana Elizalde de Benítez, madre de la novia y el doctor Juan G. Beltrán, padre del novio.

Los novios entrarán al templo acompañados del siguiente cortejo:

María Olivera de Beltrán con Juan Olivera, María Celia B. de San Martín con Alberto Bonaris de Elizalde, Laura Benítez de Elizalde con Benigno Bustos Morón, Elvira Napp con Oscar Beltrán, Beatriz Falcón con José Fuentes Fondal, Clotilde Falcón con Eduardo Elizalde Sara Falcón con Carlos Squirru.

Los desposados partirán para Anchorena por una temporada.

* * *

Mañana y pasado se efectuarán reuniones sportivas en el estadio de Palermo, a beneficio de la sociedad Pro aeroplano travesía de los Andes [illegible].

* * *

La [illegible] de Santa Filomena celebró [illegible] asamblea para renovar su [illegible], [illegible] con espíritu de [illegible] al reelegir por un nuevo período a la presidenta, señorita Matilde Idiarte Borda, [illegible].

[illegible] de las consocias, la señorita de Idiarte Borda recibió entusiastas felicitaciones.

La junta directiva quedó constituída así:

Presidenta, señorita Matilde Idiarte Borda; vicepresidenta primera, señorita Josefina Láinez; vicepresidenta segunda, señorita [illegible]; secretaria, señorita María Emilia [illegible] Silva; prosecretaria, señorita [illegible] Martínez; tesorera, señorita [illegible]; protesorera, señorita María Luisa Boissou; inspectoras, señoritas Mercedes Irigoyen Irlondo, Albertina Cruz, [illegible] Molina y Lola Molas Terán; vocales, señorita María Elena [illegible] Lastra, María Eugenia Videla Dorna, Agustina [illegible] Blaquier, Elia Molina y María [illegible] Mañé.

En una reunión que esta comisión realizará en la próxima semana serán elegidas las señoras [illegible].

* * *

De [illegible]

Mañana se realizará en el salón [illegible] del General San Martín [illegible]

[illegible]

—Vd. por aquí!

Dumas contó su exploración y su descubrimiento.

[illegible]

* * *

La ceremonia se realizó en el templo de San [illegible]

* * *

Muy concurrido se vió anoche el Pabellón Buenos Aires, con motivo de realizarse una reunión de moda.

A LA PAZ
Especialidad para LUTO y MEDIO LUTO. Surtido completo de todo lo necesario. Pidan muestras y precios. Suipacha 131. Unión Tel. Libertad 2781.

[illegible]

—Hoy se ofician misas en la iglesia de Nuestra Señora del Rosario en memoria del que en vida fué el doctor [illegible] Fernández Díaz.

[illegible]

Nuevo método de panificación

Como se mejora considerablemente la calidad del pan

Importante descubrimiento de dos técnicos franceses

En estos tiempos de carestía de la vida, parece útil [illegible] de las acertadas [illegible] se han [illegible] en Francia [illegible] para la fabricación del pan [illegible] económico y más alimenticio que se expende [illegible] la guerra.

[illegible]

Los señores Lapecke y Legendre han llegado a su bello descubrimiento partiendo de la composición química del grano de trigo tomada como base de estudio.

Como se sabe, el "blanco" del pan no es el que proporciona la harina blanca. El trabajo de la molienda consiste luego en triturar el grano y por tamices sucesivos separar la harina verdadera de los demás productos del grano no aprovechables.

Para obtener la harina blanca no se guarda más que lo contenido en el centro del grano, es decir, cuando mucho un 65 o/o de su masa total. En estos casos una buena parte de materia nutritiva se pierde. Resulta, pues, un sistema poco aconsejable, sobre todo en tiempos de escasez de trigo.

Cuando quiere aprovecharse más del 70 por 100 de la substancia del trigo, la harina deja ya de ser blanca. [illegible]

[illegible]

[illegible] con levaduras [illegible] al 76 por ciento, adicionando naturalmente el afrecho con fermentos germinativos, tratados con el agua de cal.

El cocimiento y las demás operaciones se siguieron con lo ordinario. Y el resultado fué [illegible]

[illegible]

El descubrimiento de Lapecke y Legendre aporta ahora la solución exacta a tan importante problema relacionado directamente con la alimentación pública.

Así ya no queda otra cosa que hacer sino [illegible] con la rutina de los panaderos [illegible] que pongan en práctica el nuevo método de panificación, el cual no exige ninguna complicación de fabricación [illegible] y para esto no han de faltarles [illegible].

UNIÓN CÍVICA RADICAL

COMITE DE LA CAPITAL

LA REUNION DE ESTA NOCHE

Como lo tenemos anunciado, esta noche a las 9, se reunirá en el local Suipacha 156, el comité de la capital, cuyos miembros han sido citados a sesión especial.

En la reunión de esta noche se considerará todo lo relativo a la próxima convocación de la convención de la capital, entidad que debe designar cuatro delegados al comité nacional.

Asimismo se fijará la fecha en que deberá reunirse la misma convención para designar los candidatos que sostendrá el partido en la próxima contienda electoral.

SUB COMITE JUAN B. OTAMENDI

Circunscripción 13

La comisión directiva del club [illegible] Juan B. Otamendi [illegible] esta noche [illegible] para tratar asuntos [illegible].

CLUB RADICAL "SARMIENTO"

La comisión directiva de este club [illegible]

[illegible]

BUENOS AIRES

Depuración del padrón

[illegible]

Comité de San Pedro

[illegible]

Club auxiliar Obreros E. Beales — Sección 3a.

[illegible]

Comuna de Mar del Plata

El comisionado de la intervención

ENTREGA DE LA MUNICIPALIDAD

LOS DISCURSOS

MAR DEL PLATA, diciembre 6.— Tomó posesión de la comuna el comisionado municipal ingeniero señor Martín de Alzaga. El acto fué presenciado por una concurrencia enorme [illegible]

[illegible]

local del mismo calle 63 núm 686. Se encarece puntual asistencia. —El secretario general.

ENTRE RIOS

La reorganización del partido — Funeral civil — Homenaje a un correligionario.

PARANA, diciembre 7. — Llegaron a esta capital el senador nacional doctor Leopoldo Melo, los doctores Pascual Palma, Mariano G. Calvento [illegible] senador provincial ingeniero Víctor D. [illegible] con el propósito de dar comienzo a la tarea de reorganizar el partido en toda la provincia, cumplimentando así la [illegible] por la junta de [illegible].

Se activan los preparativos para la realización de un funeral cívico en memoria del correligionario señor [illegible].

Ha surgido entre varios correligionarios la idea de adquirir una [illegible]

[illegible] recibieron numerosos [illegible]

CATAMARCA

Convención provincial — Iniciación de las deliberaciones — Plan de trabajos.

[illegible]

Acallados los aplausos con que fueran acogidas las anteriores palabras, el señor de Alzaga contestó en un conceptuoso discurso. Después de agradecer la demostración de que era objeto, [illegible] en términos generales el régimen que la intervención [illegible]

[illegible]

El primer acto del comisionado [illegible] en comisión a [illegible] el [illegible] nombrar secretario al [illegible] y tesorero [illegible] Pino.

[illegible]

Reservistas franceses

Por la combinación [illegible]

[illegible] Buenos Aires permanecerán [illegible] reservistas sólo el tiempo [illegible] para tomar el vapor [illegible] a su destino.

Ferrocarriles del Estado

PRODUCIDO SEMANAL

[illegible] Central Norte Argentino [illegible] $ 78.067.

[illegible]

Ferrocarriles de fomento—

[illegible] 1917, [illegible]

Ferrocarril Comodoro Rivadavia [illegible] año 1916, $ [illegible]

Ferrocarril Puerto Deseado año 1917, $ 5.860; año 1916, $ [illegible]

Ferrocarril Formosa año 1917, $ [illegible]; año 1916, $ 3.55[illegible], aumento [illegible]

El producido de estas líneas alcanza a $ [illegible], lo que [illegible] un aumento de $ [illegible] sobre lo recaudado en el mismo período de 1916.

Estos datos corresponden a la semana que terminó el 1o de diciembre.

ARTE Y TEATRO

GACETILLA

COLISEO

La compañía lírica Vasini, que anoche repitió "Rigoletto", alterna esta noche el cartel con "Boheme".

La ópera de Puccini tiene el siguiente reparto:

Mimí, señorita Micaela del Río; Rodolfo (poeta), Eufemio Desirello; Schumard (musicista), Angel Portolani; Beinot (padrone di casa), José Giotti; Parpignol, Angel Boldrini; Marcello (pittore), José Vela; Colline (filosofo), Carlos Carrera; Alcindoro (consigliere di Stato), José Giotti; Musetta, señorita L. Granito; sergente dei doganieri, Aquino Forta.

MARCONI

Vuelve esta noche a la escena la afortunada opereta del maestro Lombardo "La duquesa del Bal Tabarin" que esta compañía interpreta con mucho acierto y pone en escena con escrupulosa propiedad y donde se destaca muy eficazmente la labor de la primera tiple señorita Clara Weiss que realiza el rol de Frou Frou con mucho colorido.

Mañana sábado habrá matinée.

OPERA

Esta noche se pondrá en escena la aplaudida opereta del maestro Lombardo "La duchessa del Bal Tabarín" creada en Buenos Aires por las principales figuras de esta compañía.

El papel de Frou Frou estará a cargo de la aplaudida tiple Slefi Csillag, el de Edi interpretado por Guilietti Cesti.

Intervienen además Walter Grant en el papel de Príncipe Octavio; Guido de Salvi, en el de Sofía Weber y Gaetano Tozzi en el de Enrique de Pontarey.

En el segundo acto la pareja de baile Herrera di Guelfo ejecutará varios números.

Mañana sábado habrá matinée y se tiene en ensayo además de "Madame de Sans Géne" que es una novedad, la aplaudida opereta "Addio Giovinezza".

FRONTON BUENOS AIRES

La reunión de anoche

Desbordando de selecta concurrencia entusiasta por presenciar el hermoso partido que se había combinado entre los hermanos Erdoza y el fortísimo tercero compuesto por Irun, Martín y Ermúa, celebró anoche el frontón Buenos Aires su reunión de moda en un ambiente de distinción y buen tono, ya que las dos filas de palcos se hallaban totalmente ocupadas por un distinguido y numeroso grupo de damas y señoritas de nuestro mundo social.

El partido concertado no defraudó las esperanzas que en su desarrollo cifrábamos al hacer el comentario en nuestra edición de ayer, fué más que soberbio, colosal y tuvo la virtud que desde los primeros tantos un entusiasmo rayano en el delirio se apoderó de la concurrencia que lo ponía bien claramente de manifiesto celebrando con verdaderas ovaciones largamente prolongadas que coronaban el juego magistral y hermoso bajo todo concepto, que desarrollaron durante todo el partido los cinco representantes del interesante juego vasco y en realidad no sabía que admirarse más: si el juego formidable de Erdoza menor; la sangre fría, seguridad y precisión de Irun; la tenacidad y empeño de Martín; la resistencia y pujanza de Erdoza mayor ó el empuje y desenvoltura de Ermua, porque todos pusieron a contribución toda la voluntad que les es característica para que el partido, que había despertado verdadero interés, resultara digno del marco de entusiasmo y distinción que le formaba el numeroso público que lo presenciaba y en realidad lo consiguieron, en una lucha tenaz, constante y violenta: fué igualado en 3, 5, 17, 18, 19, 24, 25 y 26, afirmándose desde este punto la pareja en una pequeña ventaja, que conservó durante el resto del partido, a pesar de la lucha titánica que sostuvieron los del terceto para descontarla, sin conseguirlo, y venciendo en definitiva los Erdoza por 6 tantos.

Erdoza menor, para quien no encontramos ya adjetivos para calificarlo, jugó uno de sus mejores partidos, a nuestro juicio, en el cual tuvo que emplearse seriamente, ya que al principio del partido su hermano Nemesio no conseguía entrar en juego y los azules habíanles sacado 6 tantos de ventaja: fué necesario una tenacidad formidable para vencer la precisión y ataques formidables del terceto, lo que pudo contrarrestar con la violencia de su juego de precisión incomparable, que le valió entusiastas manifestaciones de aplauso, que eran verdaderas explosiones delirantes y constituyeron verdaderos laureles para el simpático delantero, que tenía que agradecerlas con la cesta en alto y con semblante en el que se traslucía la emoción, ya que ellas se repitieron por varias veces durante el desarrollo del partido.

El maestro Irun, afirmó con la seguridad de su juego de una maestría única, el concepto que formulábamos en nuestra edición anterior: todo prudencia y sagacidad, pronto en el momento oportuno, entraba con éxito y marcó muy buenos tantos, premiándole el público la filigrana de su trabajo en la delantera, con verdaderas manifestaciones de aplauso por demás justas y merecidas.

Erdoza mayor, débil en un principio, logró afirmarse en el juego a raíz del tanto 17, desarrollando en el resto del partido una resistencia y tenacidad verdaderamente plausible, ya que en un momento dado sostuvo una lucha cuerpo a cuerpo con Martín, que se prolongó durante largo rato, habiendo quedado, puede así decirse, los demás jugadores como espectadores del match, que entre ambos realizaron y que fué premiado con un largo y entusiasta aplauso. Este zaguero en cada presentación va acentuando la firmeza y seguridad de su juego y pone de relieve la pujanza e interés con que secunda a su incomparable hermano Eusebio.

Al ocuparnos de Martín y reseñar su actuación en la lucha de anoche, no podemos menos que batirle palmas como una prolongación de las justicieras ovaciones que el público le tributará, jugó admirablemente, luchó como un león, marcó en varias ocasiones desde el cuadro 12 dos paredes, que levantaron en su favor verdaderas explosiones de entusiasmo, el empeño y la tenacidad que pone de manifiesto en todos los partidos que juega lo hacen, en verdad, acreedor a las simpatías que el público le dispensa.

De Ermúa nos ratificamos en nuestras opiniones anteriores: es una perfecta muralla por su regularidad y firmeza, secunda con verdadera habilidad a sus dos compañeros, salvando situaciones verdaderamente difíciles que le valen entusiastas aplausos.

En resumen, el partido jugado anoche ha dejado en el ánimo de la numerosa concurrencia que lo presenciara una impresión agradable, como lo puso de relieve el aplauso que se prodigó al final del partido a los jugadores por el esfuerzo realizado.

Nos permitimos hacer una pequeña indicación a la empresa, que no dudamos será tomada en cuenta, y es la siguiente:

Sería conveniente que a los jugadores se les pusiera un brazal con los respectivos colores, ya que sobre todo entre las damas y niñas, no los distinguen y creen muchas veces que han ganado el tanto los azules o viceversa, pues que la faja no se alcanza a ver y confunden también a los jugadores.

VICTORIA

Recordamos que esta noche se realiza una función extraordinaria en honor y beneficio de la primera actriz señora Concepción González de la Haza, una de las figuras principales de aquel elenco.

Concepción González de Haza, aplaudida primera actriz que hoy celebra su beneficio en el Victoria.

La señora González, durante los ocho meses que lleva la actual temporada, ha tenido oportunidad de demostrar ampliamente sus facultades de intérprete estando su labor vinculada a todos los éxitos obtenidos.

El público, que la ha distinguido con su aplauso, sabrá esta noche premiar una vez más su tarea de actriz inteligente que sabe encarnar los personajes dándoles relieve y vida. El pedido de localidades hecho con anterioridad, ha sido muy crecido demostrándose palpablemente con este hecho que el público desea sancionar con su presencia esta función de gracia como una culminación auspiciosa de una etapa más en la vida de la actriz que ha sabido imponerse por los prestigios de sus dotes interpretativos.

La obra elegida para la función de hoy es la alta comedia francesa de Henry Bataille "Mamá Colibrí", en que la beneficiada tendrá a su cargo el rol de protagonista y que esta compañía pone en escena por primera vez.

Mañana sábado en matinée se pondrá en escena "El centenario" de los hermanos Quintero, en sección vermouth la comedia "¿Quién se casa?" y en función de la noche "La fuerza del mal" de Linares Rivas.

El domingo por la noche vuelve al cartel el drama de Sudermann "El honor".

BUENOS AIRES

"Los ilustres huéspedes"

Mones Ruiz tiene en el género chico una labor anterior que exige de sus nuevas producciones intensidad y colorido, pues las vacilaciones del aprendizaje ya no le corresponden.

"Los ilustres huéspedes", estrenado ayer, no realiza, en nuestro concepto, la obra esperada del autor.

Su estructura es muy endeble. Mones Ruiz, al teatralizar su sainete, ha querido únicamente hacer reir, pero en el fondo ha querido fustigar la manía tradicionalista arraigada en ciertos temperamentos.

Para el carácter de obra de enseñanza que pretende ser "Los ilustres huéspedes", a pesar de lo relativo de una producción en un acto, el autor ha equivocado el procedimiento. Ha hecho únicamente una serie de escenas exageradas alrededor de una mutua simulación y un desorbitado y antinatural instinto de salvagismo primitivo.

Ese Luciano, que da vida al sainete con sus inexplicables deseos de ver pelear a sus huéspedes, es un personaje que falsea y deforma la pieza. Ha estado desacertado el autor en la realización de ese personaje exesivamente convencional y falso, que calificamos rotundamente de una equivocación, pues no refleja ni siquiera indirectamente un ser real que el autor ha querido buscar como símbolo para su obrita.

Falta a "Los ilustres huéspedes" nervio e intensidad en su tramazón central, pues si las situaciones cómicas, a pesar de sus exageraciones, se escuchan complacientemente, al final de la obra queda una desconsoladora sensación de vacío.

El asunto en sí se prestaba para la construcción de un buen sainete. El autor se ha preocupado con excesiva preferencia de hilvanar situaciones cómicas en una lamentable despreocupación de caracteres y realidad, restando en esta forma subalterna valores a la concepción que pudo ser un éxito. Porque, en nuestro concepto, sobre la superficial comicidad de esta pieza que el autor termina demagógicamente, ha debido ahondarse en caracteres y ambiente. Los valores cómicos no son en sí suficientes para la aprobación de una producción teatral donde se pretende plantear una enseñanza y donde hay una evidente deformación de la realidad.

Mones Ruiz ha vuelto a hacer un ensayo teatral que no solidifica en nada su labor de sainetero.

Los números musicales del maestro Antonio de Bassi, bastante acertados.

Fué presentado "Los ilustres huéspedes" muy correctamente y los intérpretes estuvieron muy acertados, salvo pequeñas vacilaciones. Muiño y Alippi supieron dar colorido a sus dos personajes contradictorios, hechos ambos con mucho brío. Discreto Otegui y bastante eficaz Ramírez en su secretario Correa. Los demás, bien.

Hoy se repite en tercera de la noche.

Completan el programa la comedia satírico-política "Explotando el triunfo", de Apolo Jordán (hijo), cuyo éxito se sostiene y que hoy ocupa las secciones vermouth y última de la noche.

En segunda se repite "El pardo Reyes".

Se ha fijado para el miércoles 12 el estreno del sainete de Octavio Sargenti "El escándalo del pueblo".

"NEUTRALES Y RUPTURISTAS"

Tal es el título de una obra oportunista que han escrito los señores Vescio y Martínez, aprovechando los asuntos de palpitante actualidad que explica el epígrafe.

La pieza, que sus autores califican de "parábola patriótica", ha sido entregada a la compañía Muiño-Alippi, cuya dirección la ha aceptado. En estos días darán principio sus ensayos a fin de estrenarla cuanto antes.

Veremos qué resulta de esta nueva manifestación del teatro oportunista donde más de una vez ya hemos experimentado sorpresas desagradables.

"PROMETEO" DE LORENZO RUGGI

El Olimpia de Milán estrenó "Prometeo" de Lorenzo Ruggi, autor que ha ocupado varias veces, este año, las crónicas de estrenos. Califican la producción como "visión dramática en cuatro episodios". El mito de Prometeo se reproduce en el caso de un astrónomo herido por la infidelidad conyugal, cuando su orgullo culminaba al descubrir, para su fama, un nuevo astro en el cielo. Muerta la culpable, deja una hija que, ya mujer, pertenece a un hombre. El padre, egoista por los años, ve revivir en la hija a la madre y se opone a que se case con el único hombre que puede regularizar su situación, porque al hacerlo, la imagen de la muerta se apartaría, otra vez, de su lado. Pero la muchacha se casa, aun habiendo quedado su amante mutilado por la guerra. La viuda vuelve a castigar nuevamente a Prometeo en su orgullo, que en este caso es egoismo...

Nebulosa, en el concepto, y un poco lenta en el desarrollo, la obra gustó, sin embargo, pues tiene pinceladas de efecto. Sobre todo Lydia Borelli y Piperno hicieron mayormente factible su éxito.

ENTRE POETAS Y ARTISTAS

Es relativamente frecuente que los autores riñan con los artistas y que en estas peleas salgan al sol los trapitos sucios. Pero pocas veces se ha llegado a las violencias de Virginia Fabregas, la actriz mejicana que nuestro público conoce con Francisco Villaespesa, el poeta de "El alcázar de las perlas". La prensa mejicana cuenta y no acaba. Deudas, vanidades, odios, incorrecciones, un verdadero escándalo. A todo esto Villaespesa, que se disgustó también con la colectividad española en Méjico, no ha podido estrenar su drama heróico "Hernán Cortés".

AVENIDA

La función de anoche en honor y despedida del barítono Montoya fué una demostración de las simpatías que se ha granjeado el aplaudido artista.

En la sección vermouth y no encontrándose aún repuesta del todo de su dolencia, la primera tiple Gabina de la Muela se prestó gentilmente a interpretar el rol de Margarita en "Molinos de viento" la tiple señora Llanas.

Hoy, como lo hemos anunciado debuta el barítono José Marín en el rol del príncipe Octavio de "La duquesa del Bal Tabarín".

El programa comprende: en vermouth la "reprise" de "El señor Joaquín", original de Julián Romea y el maestro Fernández Caballero.

En segunda de la noche "Enseñanza libre" de Perrín y Palacios y el maestro Gimenez.

En tercera se sostiene "La duquesa del Bal Tabarín" y en última la revista de Edmundo Bianchi "De América a las trincheras".

EDEN TEATRO

Bastante público asistió ayer a las diversas secciones de este concurrido teatro de verano.

Los sainetes de Carlos Arniches "El puñao de rosas" y "La fiesta de San Antón" fueron discretamente interpretados, obteniendo aplausos en ambos, la protagonista Amparo Parandiarán, que supo cantar su parte con brío y eficacia en las situaciones dramáticas. Igualmente acertados el barítono Sabate, la tiple cómica Amparo Carrido y el primer actor Daniel Garrido.

La novedad para hoy lo constituye el estreno por esta compañía en sección de las 10 de la revista de Carlos Romeo y el maestro [illegible] "Lo que está bien, está bien".

Completan el programa en segunda "El puñao de rosas" y en última vuelve a la escena "¡Arriba la [illegible]!"

En sección vermouth se repite el sainete de Carlos Arniches y el maestro Torregrosa "La fiesta de San Antón".

El martes se pondrá en escena por primera vez el sainete "La maceta de clavel[illegible]" original de Cano y [illegible], música del maestro [illegible].

Se tiene además en ensayo "[illegible]" de [illegible] de Molina.

LUNA PARK

Debido a una indisposición de la tiple cómica señorita María Luisa Notar se suspendió anoche el debut de la compañía. Se realizará hoy con las mismas obras anunciadas.

VARIEDADES

—Debuta en el Florida la tonadillera Mercedes Alfonso, completándose el programa de las diversas secciones con Anita García y la Maravilla.

—Mañana se inaugura el "Central Teatro" instalado en Bernardo de Irigoyen y Venezuela, donde trabajará una compañía de variedades en que figuran el ventrílocuo Castilla, las tonadilleras Enriqueta Torner y Dorita.

—En el Esmeralda [illegible] muy aplaudidos el dueto cómico [illegible] Appiani, la pareja de canto y baile Las Giraldinas y la tonadillera María Santa Cruz.

—En el Royal debuta hoy el aplaudido cómico Panchito Aranaz con "El serrallo".

DE MONTEVIDEO

—Esta noche la compañía Aida Arce pondrá en escena la opereta de Franz Lehar "Al fin solos".

—La compañía Vittone-Pomar sostiene el programa con "Caminito de la gloria" y "La fonda de la estación", dos de los buenos sainetes de Pacheco.

—Se anuncia para en breve el debut de la compañía Palmada aunque no se menciona en qué teatro actuará.

MENUDENCIAS

La compañía Palmada que debuta en la Comedia, figura como elenco de zarzuela.

Pero es el caso que por ahora la parte lírica está representada exclusivamente por la dual artista Mercedes Alfonso, que tendrá en consecuencia que sujetarse a las tonadillas de final de espectáculo.

Las exigencias del momento han impuesto una combinación imprescindible.

El barítono Montoya, que se ha separado del elenco del Avenida, será quien vendrá a reforzar líricamente a las huestes de Perdiguero.

Además se dice que también ingresará el tenor cómico Montenegro.

Algo muy grave debe ocurrir por el Avenida, pensamos nosotros, cuando se produce el alejamiento de estos dos elementos que se arriesgan a una aventura veraniega con Perdiguero.

El calor está produciendo efectos visibles de descomposición.

Mercedes Alfonso ya está de regreso. La jira a Córdoba no ha hecho mucho ruido ni ha sido muy productiva, pero en cambio nos dá motivo para darle la bienvenida.

No ha podido conservarse por muchos días alejada de nuestro ambiente, que le es tan familiar y tan propicio.

Fiesta de la Inmaculada Concepción

LOS ACTOS DE MAÑANA

En todos los templos y capillas de la capital, se celebrará mañana la fiesta de la Inmaculada Concepción, una de las grandes solemnidades del culto católico.

La devoción a la Virgen [illegible] singular encanto con la evocación de este misterio, que penetra lo más recóndito de la psicología individual para descubrir un alma privilegiada, libre de la sombra de contaminación delictuosa que según la teología dogmática hereda la especie humana del pecado de Adán: Inmaculada.

Esa alma privilegiada es [illegible] más alta expresión de la belleza moral, con su correspondiente [illegible] de insuperable belleza [illegible] "Tota pulcra est María".

Misterio de poesía, visión regeneradora de la altura, halago [illegible] de místico ensueño, luz [illegible], aliento y esperanza, nada [illegible] pueda compararse con [illegible] poema que se resume en esta palabra: Purísima.

Mañana estarán de gala los templos. Será una sinfonía de [illegible] con notas de pétalos y [illegible]

[illegible] misa solemne con sermón a cargo del R. P. Joaquín Alón S. J. [illegible] mes de María, con sermón alusivo por el presbítero [illegible], terminará con la bendición del Santísimo Sacramento [illegible] "Adiós" a la Santísima Virgen. [illegible]

Salvador—

[illegible] comunión a las [illegible] solemne [illegible] expuesto [illegible] mes de María, [illegible] por el R. P. Salvador Franco [illegible] bendición [illegible] Virgen.

Las Victorias—

Habrá [illegible] media hora [illegible] Victoria [illegible] Sacramento.

La imagen de la Inmaculada Concepción que se venera en el templo de San Francisco.

[illegible] Hijas de María [illegible] R. P. Pedro Colom, cantándose [illegible] de la Inmaculada [illegible] con acompañamiento de [illegible] compuesta por el P. Francisco [illegible] mes de María [illegible] bendición.

San Juan Evangelista— [illegible]

Belgrano— [illegible]

San José de Flores— [illegible]

Santa Catalina V. y M.— [illegible]

Nuestra Señora del Huerto— [illegible]

San José de Calazans—

[illegible] Calasanz. A las [illegible] solemne con sermón por el [illegible] Vicario provincial. A las 4 [illegible] tarde, rosario, preces, procesión que recorrerá las calles Avenida La Plata, Río IV, Senillosa, Directorio y otra vez Avenida La Plata, sermón por el R. P. Angel Rodríguez [illegible]

Inmaculada Concepción— [illegible]

La Merced— [illegible]

Santo Domingo— [illegible]

La Piedad— [illegible]

San Francisco— [illegible]

Regina Martyrum— [illegible]

San Ignacio— [illegible]

Santa Teresa (Pompeya)— [illegible]

San Agustín—

[illegible] se hará la renovación de las promesas del bautismo y a las 5.30 concluirá el mes consagrado a la Virgen María con los cultos acostumbrados y plática por el R. P. Luis Rodríguez, O. S. A.

La Concepción—

[illegible] cántico del "Adiós".

El 9, a las 10, misa solemne y Tedéum, en acción de gracias por la introducción de la causa de beatificación de la venerable fundadora argentina, sor María Antonia San José de la Paz y Figueroa, feligresa de la parroquia de la Concepción. Oficiará el presbítero doctor don Antonio Iribarne, capellán de la santa casa de ejercicios.

San Nicolás de Bari—

A las 8 misa de comunión; a las [illegible] de las Hijas de María. A las 10 a. m. [illegible]

San Cristóbal—

A las 8 de la mañana misa de comunión general; a las 9, recepción de nuevas socias; a las 10, solemne misa cantada por el coro de las [illegible]

Santísima Trinidad—

[illegible] consagración a los sagrados corazones de Jesús y María, de los niños y niñas de primera comunión.

Sociedad de San Vicente de Paul—

Por la mañana, los miembros de las conferencias de San Vicente de Paúl de esta capital se reunirán en las iglesias o capillas respectivas, con el objeto de asistir en corporación a la misa de comunión que se iniciará en honor de la patrona.

Por la tarde, a las [illegible] p. m., se [illegible]

EN QUILMES

[illegible]

NOTAS POLICIALES

ACCIDENTE DE TRAFICO

Transeunte atropellado por un car[illegible]

[illegible]

SUBSTRACCION DE DINERO

[illegible] con tres personajes que penetraron a su domicilio durante la madrugada y, al ser notados, se dieron a la fuga.

[illegible]

DETENCION DE UN [illegible]

[illegible]

VEHICULOS DESAPARECIDOS

[illegible]

Sociedades Anónimas

[illegible]

Círculos de Obreros

CONFERENCIAS PUBLICAS

[illegible]

El domingo 9 a las 5 de la tarde, [illegible]

CARRERAS DE CABALLOS

HIPODROMO ARGENTINO

LA REUNION DE MAÑANA

Comentarios y pronósticos

Con base de los premios clásicos Palermo y Pedro Chapar se efectuará mañana en Palermo una reunión extraordinaria de carreras, la que promete ser interesante; pues además de los citados clásicos, el resto del programa confeccionado es de por sí aceptable.

El premio Palermo, que será disputado en una milla, ha logrado despertar interés entre los aficionados, pues los candidatos que en él tomarán parte no necesitan otra recomendación que recordar sus últimas performances.

Remanso, excelentemente preparado, reaparecerá en forma de poder dejar sentada su fama de segundo potrillo del año.

Moloch cuenta con grandes probabilidades, a pesar de tener que medirse con animales como Sin Rumbo y Remanso, que en una milla corren mucho.

Sin Rumbo será quizá el preferido de la cátedra, pues cuenta con un ejercicio sobre la distancia de la carrera, de 1'37" y pico, que para batirlo tendrán sus rivales que mejorar ese tiempo.

Florilegio es la sorpresa de la carrera, pues nunca ha alternado en los clásicos, y somos de opinión que al menor desfallecimiento del favorito, el hijo de Saint Wolf puede hacerse presente y adjudicarse el triunfo.

El premio Pedro Chapar, reservado para los potrillos de la actual temporada, será disputado por un selecto lote de éstos, y sobre una distancia de dos mil metros.

Bis, si cumple su compromiso, es uno de los candidatos más serios de la carrera, por su última performance del clásico Buenos Aires, donde fuese segundo de Takecare.

General French reaparece en excelentes condiciones de preparación, y su ecurie tiene muchas esperanzas de verlo salir airoso.

Datilero puede en esta ocasión vengar sus últimas derrotas y adjudicarse finalmente una prueba clásica, por la que viene bregando hace ya tiempo.

A Berthier en esta distancia lo creemos más capaz de conducirse mejor que en tres mil metros.

Bien puede el pensionista del stud Pajonal rehabilitarse de su carrera del premio Buenos Aires.

Encomio, si es presentado, habrá que tenerlo en cuenta, pues es candidato a producir una sorpresa.

Seis animales que en sus últimas presentaciones se han conducido honorablemente, serán los que se presentarán en el premio Mustafá, base de la primer carrera del pograma.

Bizet anda corriendo mucho; el hijo de Escamilo ha recuperado su forma y se apresta a aportar otro triunfo a su ecurie.

Don Ramiro cumple sus ejercicios con regularidad, y en esta ocasión ha de demostrar lo mucho que está corriendo.

Menos Uno podrá rehabilitarse de su última carrera, que no estuvo en nada de acuerdo con lo que de él se esperaba.

Smart puede nuevamente ser la sorpresa de la carrera.

En la prueba de potrancas perdedoras hay varias de las concurrentes que cuentan con títulos para abandonar la categoría a que pertenecen.

Bocina que en su última presentación fué segunda de Inocencia, bien puede en esta ocasión ser la ganadora.

Diamantada como se conduce bien en sus trabajos, es bueno no descuidarla, pues puede resultar la sorpresa.

Andanada será la preferida de la cátedra y la probable ganadora. En su última presentación perdió una carrera injusta, a media cabeza de Gambia.

En el premio Campanazo, carrera reservada a los potrillos perdedores, todos los inscriptos tienen iguales probabilidades de triunfo.

Oro Viejo corre mucho en privado, y en esta ocasión deberá ponerlo de manifiesto, pues ya estamos a fin de temporada...

Charleroi tiene ejercicios como para ganar, y su ecurie abriga las esperanzas de verlo salir airoso.

Trianón por la corrida que tiene, 1'39" la milla, deberá sin mayor esfuerzo imponerse ante tan modesta compañía.

Un número crecido de yeguas serán las que se presentarán en los 1400 metros del premio Folleto, a disputarse la prima ofrecida a la vencedora.

Como, va pesada, pero no por eso deja de tener chance.

La Pingüina está corriendo mucho, y aunque también va pesada, puede dar cuenta del lote.

Gringuilla es la mejor candidata de la carrera. La hija de Saint Wolf ha seguido bien, después de su tercero de Irish Bell.

Protea con el peso que lleva está bien colocada.

Diakova reaparece bon una corrida de 1'26", y como va liviana bien puede ser la ganadora.

El handicap de la milla ha logrado reunir a seis concurrentes.

Clearing a pesar de ir pesado está bien colocado, pues ha ganado mucho con el breve reposo que se le dió.

The Lad anda bien en privado y en carrera no quiere responder. Pueda que en esta ocasión lo haga.

Art Nouveau siempre es enemigo, pues la preparación del hijo de Saint Wolf nada deja que desear.

Lance puede ocupar uno de los primeros puestos, pues su estado es excelente.

Invasor II es enemigo de consideración, pues anda corriendo mucho.

Glotón con el peso que le ha correspondido puede ser la sorpresa.

El handicap final promete ser interesante, por los competidores que serán de la partida.

Cracker está bien colocado, y nos resulta un gran candidato.

GINEBRA
Bols
SU COLOR AMBAR PALIDO COMPRUEBA SU VEJEZ

Given Or que está corriendo mucho, es el mejor candidato.

Desengaño reaparece con ejercicios que le permitirán hacer buena carrera.

LOS COMPETIDORES DE MAÑANA

Aprontes e informaciones generales

SUS PERFORMANCES

Como hemos hecho costumbre en esta sección, nuestros lectores encontrarán una guía interesante, además de los últimos informes, los que facilitarán en mucho la tarea para hacer cálculos aproximados sobre las probabilidades de cada uno de los concurrentes del programa que pasamos a detallar:

PRIMERA CARRERA
Distancia 1800 metros

Bizet — El hijo de Escamillo en sus dos últimas presentaciones ha tenido la siguiente figuración: Con 52 kilos fué no placé de Casero 46, en 1'38" 3/5 los 1600 metros y luego ganó con 50 siendo segundo Don Ramiro 52, tercero Perlino 44, en 1'39" la misma distancia.

Va algo pesado.

Pinch — No placé con 48 kilos de Lauzún 52, en 2'38" los 2500 metros y luego con 53 fué segundo de Smart 50, en 2'4" 2/5 los 2000 metros.

No corre.

Don Ramiro — Con 50 kilos fué segundo de Art Nouveau 52, en 1'37" dos quintos los 1600 metros y luego con 52 fué segundo de Bizet 50, en 1'39" la misma distancia.

Con el peón hizo 800 metros a la par de Bollito marcando 48". Puede correr bien.

Menos Uno — Ganó con 50 kilos, siendo segundo Aquilón 54, tercero Morocho 46, en 1'36" 3/5 los 1600 metros y luego con 50 fué tercero de Smart 50, segundo Pinch 53, en 2'4" 2/5 los 2000 metros.

Hizo 700 metros con buen resultado.

San Luis — No placé con 50 kilos de Farruco 48, en 2'37" 4/5 los 2500 metros y luego con 50 fué segundo de Cracker 61, en 2'57" 3/5 los 2800 metros.

Puede ganar.

Smart — Con 51 kilos fué no placé de Stayer 51, en 1'52" 4/5 los 1800 metros y luego ganó con 50, siendo segundo Pinch 53, tercero Menos Uno 54, en 2'4" 2/5 los 2000 metros.

Con N. Berazategui trabajó a la par de Ronde du Soir haciendo 1000 metros en el recomendable tiempo de 1'1" 3/5. Es gran candidato.

Ascasubi — No placé con 41 kilos de Valentón 50, en 2'38" 2/5 los 2500 metros y luego con 52 fué no placé de Secante 52, en 2'6" 3/5 los 2000 metros.

Anda regular.

SEGUNDA CARRERA
Distancia 1600 metros

Aspereza — Fué no placé de Divinidad en 1'1" 1/5 los mil metros y luego fué no placé de Inocencia en 1'40" 3/5 los 1600 metros.

E. Saavedra la pasó en 600 metros empleando 35" 1/2. Anda regular.

Lucania — Debutó siendo no placé de Resuelta, en 1'29" 1/5 los 1400 metros y luego fué cuarta de Espreuil?, segunda Inocencia, tercera Chabeta, en 1'27" 2/5 los 1400 metros.

No corre.

Chabeta — No placé de Royal Devata? en 1'41" 1/5 los 1600 metros y luego no placé de Mulhouse, en 1'16" los 1200 metros.

E. Bravo la pasó en 700 metros.

Bocina — Fué no placé de Fortuna? en 1'4?" 4/5 los 1600 metros y luego fué segunda de Inocencia, en 1'40" 3/5 la misma distancia.

Es la enemiga de la favorita. Aprontó bien en la partida.

Diamantada — Corrió una sola vez siendo no placé de Montana en 1'27" 2/5 los 1400 metros.

Anda regular.

Tonadilla — Es debutante.

Es muy regular.

Porcia — Fué cuarta de Inocencia, Bocina y Gambia, en 1'40" 3/5 los 1600 metros y luego fué tercera de Valbuena, segunda Francheville, en 1'40" 1/5 la misma distancia.

A. Quinteros la pasó en la partida. Puede andar cerca.

Andanada — Corrió una vez siendo segunda de Gambia, en 1'26" 1/5 los 1400 metros.

Debe ser la ganadora.

TERCERA CARRERA
Distancia 1700 metros

Miñón — No placé de Setenta y Cinco, en 1'5" 1/5 los 1100 metros y luego fué no placé de Last Orange, en 1'29" 1/5 los 1600 metros.

Aprontó regular.

Oro Viejo — Fué tercero de Wilde, segundo Irmao, en 1'38" 1/2 los 1600 metros y luego fué cuarto de Frigio, Jeffre y Claro de Luna, en 1'52" 4/5 los 1800 metros.

A la par de Rosedal hizo 700 metros en 1'?" 1/5. Puede andar cerca.

Charleroi — Es debutatne.

Trabajó bastante regular.

Fieramosca — Corrió una sola vez siendo no placé de Herrial en 1'40" un quinto, los 1600 metros.

Puede correr bien. En Belgrano hizo la partida con todo éxito.

Irmao — No puede correr.

No corre.

Trianón — Debutó siendo tercero y último de Pisafuerte, segundo [illegible], en [illegible] metros y luego fué no placé de Vanleo, en 1'45" 1/5 los 1700 metros.

D. Englander lo pasó en 800 metros marcando 49". Debe ser el ganador.

CUARTA CARRERA
Distancia 1100 metros

Como — Con 56 kilos fué tercera de Fripona 47, segunda Gringuilla 48, en 1'44" 1/5 los 1700 metros y luego ganó con 57, siendo segunda Binette 56, tercera María Antoinette 48, en 1'7" 3/5 los 1100 metros.

A [illegible] General French hizo [illegible] 4/5.

La Pingüina — No placé con 52 kilos de Art Nouveau 52 en 1'37" dos quintos los 1600 metros y luego con 48 fué no placé de Cacique 40, en 1'36" 3/5 la misma distancia.

Hizo 700 metros en 43" 2/5.

La Chilenita — Es debutante.

Es difícil.

Gringuilla — Ganó con 49 kilos siendo segunda Pura Cepa 50, tercera Inés Sol 50, en 1'37" 1/5 los 1600 metros y luego con 53 fué tercera de Irish Bell 45, segunda Pura Cepa 50, en 1'38" la misma distancia.

Corre mucho y les gusta.

Huarmi — Con 40 kilos fué no placé de Torrent 70 en 1'5" 2/5 los 1100 metros y luego con 51 fué no placé de Mimí Pinson 49 en 1'7" 4/5 la misma distancia.

Trabajó bien.

Binette — Con 48 kilos fué tercera de Mimí Pinson 49, segunda Diavoletta 43 en 1'7" 1/5 y luego con 51 fué cuarta de Mollie 51, Protea 52 y Dulzura 52 en 1'44" 4/5 los 1700 metros.

Altamiranda lo ensayó en 700 metros.

Turquesa III — Con 50 kilos fué cuarta de Ranquela 51, Rapiña 47 y Jubel 54 en 1'1" 3/5 los 1000 metros y luego con 48 fué no placé de Como 56 en 1' 3/5 la misma distancia.

Con Altamiranda hizo 700 metros en 42" 2/5.

Protea — No placé con 57 kilos de Noche Buena 53 en 1'24" 4/5 los 1400 metros y luego con 52 fué segunda de Mollie 51 en 1'44" 4/5 los 1700 metros.

Les gusta mucho.

Diakova — Fué segunda con 48 kilos de Campanazo 59 en 1'25" los 1400 metros y luego con 46 fué no placé de Don Ramiro 50 en 1'38" 3/5 los 1600 metros.

Tiene una corrida de 1'26" los 1400 metros. Es muy buena candidata.

Rosse — Con 51 kilos fué segunda de Hondonada 53 en 1'38" los 1600 metros y luego con 50 fué tercera de Hondonada 53, segundo Mollie 55 en 1'39" 1/2 la misma distancia.

Es dudosa.

Chaché — No placé con 52 kilos de Noche Buena 53 en 1'24" 4/5 los 1400 metros y luego con 50 kilos fué cuarto de Hondonada 53, Rosse 51 y Dulzura 52 en 1'38" los 1600 metros.

Es difícil.

QUINTA CARRERA
Distancia 1600 metros

Remanso — Fué tercero en el Premio Nacional ganado por Botafogo, segundo Takecare en 2'39" 4/5 los 2500 metros, y luego con 59 kilos ganó el clásico Primavera, siendo segundo Moloch 57, tercero Datilero 57 en 2'3" 1/5 los 2000 metros.

D. Englander lo pasó en 800 metros marcando 47" 1/5. Tiene buena carrera.

Florilegio — Ganó con 58 kilos, siendo segundo Art Nouveau 52, tercero Etrusco 48 en 1'37" 1/5 los 1600 metros y luego ganó con 53, segundo Datilero 58, tercero Parigot 44 en 1'36" 4/5 la misma distancia.

Con A. Navarro hizo 800 metros en buen estilo.

Melik — Con 60 kilos fué tercero en el clásico E. U. del Brasil ganado por Saint Emilion 59, segundo Sin Rumbo 59 en 1'37" los 1600 metros y luego ganó con 60, siendo segundo Fachinero 50, tercero Guillermín 49 en 1'6" 1/5 los 1100 metros.

No corre.

Moloch — Fué segundo con 57 kilos en el clásico Primavera ganado por Remanso 52 en 2'3" 1/5 los 2000 metros y luego ganó con 57 siendo segundo Pisafuerte 55, tercero Colibrí 55 en 1'50" 1/5 los 1800 metros.

Con F. Arcuri hizo un ensayo moderado. Puede ganar.

Sin Rumbo — Con 60 kilos fué segundo de Jando 49, en 2'38" los 2500 metros y luego ganó con 53, siendo segundo Vicente López 59, tercero Fiero 44 en 2'17" 1/5 los 2200 metros.

D. Torterolo lo trabajó a la par de Solazo marcando 47" en 800 metros.

Colibrí — Ganó con 56 kilos, siendo segundo Grito de Guerra, tercero Orbe en 1'12" los 1200 metros y luego con 57 fué segundo de Flandes 57 en 1'36" 4/5 los 1600 metros.

El peón lo ensayó apareado a Petit Gosse. Es difícil.

SEXTA CARRERA
Distancia 2000 metros

Berthier — Con 50 kilos fué segundo en el Carlos Pellegrini, de Botafogo 59 en 3' 8" 4/5 los 3000 metros y luego en el Buenos Aires fué tercero y último de Takecare, segundo Bis en 3'11" 2/5 la misma distancia.

Se le entrena muy suave. Va pesado.

Remanso — Fué tercero en el Premio Nacional ganador por Botafogo, segundo Takecare en 2'39" 3/5 los 2500 metros y luego con 59 ganó el clásico Primavera, siendo segundo Moloch 57, tercero Datilero 57 en 2'3" 1/5 los 2000 metros.

No corre.

General French — Ganó con 57 kilos, siendo segundo Briand 57, tercero Glotón 54 en 1'35" 1/5 los 1600 metros y luego en el clásico Casey fué cuarto de Bis, Datilero y Pisafuerte en 2'20" los 2000 metros.

Es dudoso. A la par de Como empleó 47" 4/5.

Bis — Con 53 kilos fué segundo de Campanazo? 56 en 2'37" los 2500 metros y luego fué segundo en el clásico Buenos Aires de Takecare en 3'11" 2/5 los 3000 metros.

Con F. Arcuri hizo 800 metros suave en la cancha chica, marcando 49" 1/2. Tiene buena carrera.

Moloch — Fué segundo con 57 kilos en el clásico Primavera ganado por Remanso 52 en 2'3" 1/5 los 2000 metros y luego ganó con 57, siendo segundo Pisafuerte 55, tercero Colibrí 55 en 1'50" 1/5 los 1800 metros.

No corre.

Fiero — Ganó con 58 kilos, siendo segundo Grito de Guerra 51, tercero Irishboy 47 en 2'4" 4/5 los 2000 metros y luego con 52 fué tercero de Chiltal 50, segundo Herrial 50, en 1'37" 2/5 los 1600 metros.

D. Englander lo pasó en 800 metros.

Charol — Ganó con 56 kilos, siendo segundo Frigio, tercero Tony en 1'52" 1/5 los 1800 metros y luego con 54 fué segundo de Le Temps 54 en 1'45" 4/5 los 1700 metros.

No corre.

Irishboy — No placé con 49 kilos de Ramalero 54 en 2'5" 1/2 los 2000 metros y luego con 47 fué tercero de Fiero 48, segundo Grito de Guerra 51 en 2'4" 4/5 la misma distancia.

Es difícil.

Datilero — Con 48 kilos fué segundo de Florilegio 53 en 1'3?" 4/5 los 1600 metros y luego con [illegible] fué segundo de Cacique 40 en 1'36" 3/5 la misma distancia.

Con C. Fenoccl hizo 700 metros suave. El hijo de Saint Wolf corre mucho.

Encomio — Con 48 kilos fué cuarto de Los Gorros 50, Rosedal 51 y Lauzun 49 en 2'16" 4/5 los 2200 metros y luego con 46 fué cuarto de S. V. P. 41, Ojal 54 y Valentón 53 en 1'50" 2/5 los 1800 metros.

Con R. Rivero hizo 1000 metros en 1'3". Es difícil.

SEPTIMA CARRERA
Distancia 1600 metros

Clearing — Ganó con 57 kilos siendo segunda Mamita II 52, tercero [illegible] 48 en 1'38" los 1600 metros y luego con 61 fué no placé de Melik 60 en 1'6" 1/5 los 1100 metros.

Puede ganar. Aprontó bien

The Lad — No placé con 56 de Melik 60 en 1'6" 1/5 los 1100 metros y luego en 56 fué no placé de Mirabeau II 47 en 1'43" 4/5 los 1700 metros.

D. Torterolo lo pasó en 800 metros en 48" 3/5. Puede ganar.

Art Nouveau — Con 51 kilos fué cuarto de Cacique 40, Datilero 49 y Lance 49 en 1'36" 3/5 los 1600 metros y luego ganó con 51 siendo segundo Guillermín 48, tercero Fachinero 51 en 1'37" 3/5 la misma distancia.

Tiene buena carrera.

San Luis — No placé con 50 kilos de Farruco 48 en 2'37" 4/5 los 2500 metros y luego con 50 fué segundo de Cracker 61 en 2'57" 2/5 los 2800 metros.

No corre.

Lance — Con 55 kilos fué cuarto y último de Stayer 56, Pancho Villa 47 y Sable 51 en 2'5" 2/5 los 2500 metros y luego con 49 fué tercero de Cacique 40, segundo Datilero 49 en 1'36" 3/5 los 1600 metros.

Altamiranda lo pasó en 800 metros marcando 48".

Invasor II — Con 52 kilos fué cuarto de Fiador 4?, Don Ramiro 50 y Tata Dios 52 en 1'37" 4/5 los 1600 metros y luego con 49 fué no placé de Mirabeau II 47 en 1'43" 4/5 los 1700 metros.

P. Cichetti hizo 700 metros con regular éxito.

Glotón — Con 42 kilos fué cuarto de Art Nouveau 52, Don Ramiro 50 y Tata Dios 52 en 1'37" 2/5 los 1600 metros y luego con 46 fué cuarto de Melik 60, Fachinero 52 y Guillermín 49 en 1'6" 1/5 los 1100 metros.

Con Altamiranda hizo 700 metros 45" 2/5.

OCTAVA CARRERA
Distancia 2500 metros

Sin Rumbo — Con 60 kilos fué segundo de Jando 49 en 2'38" los 2500 metros y luego ganó con 59 siendo segundo Vicente López 59, tercero Fiero 41 en 2'17" 1/5 los 2200 metros.

No corre.

Los Gorros — Ganó con 50 kilos siendo segundo Rosedal 51, tercero Lauzún 49 en 2'16" 4/5 los 2200 metros y luego con 51 fué no placé de Valentón 50 en 2'16" 2/5 los 2200 metros.

No corre.

Vicente López — Con 61 kilos fué cuarto de Lauzún 52, Polavieja 53 y Rosedal 52 en 2'38" los 2500 metros y luego con 58 fué segundo de Matatías 50 en 2'19" 1/5 los 2200 metros.

No corre.

Cracker — Con 61 kilos fué segundo de Espartal 54 en 2'56" 2/5 los 2800 metros y luego ganó con 61 siendo segundo San Luis 50, tercero Espartal 58 en 2'57" 3/5 la misma distancia.

Es nuestro candidato. Trabajó bien.

Given Or — Ganó con 50 kilos siendo segundo Rosedal 49, tercero Valentón 48 en 2'17" 4/5 los 2200 metros y luego ganó con 51 siendo segundo Valentón 50, tercero Ojal 52 en 2'4" 1/2 los 2000 metros.

Puede correr bien.

Desengaño — Ganó con 54 kilos siendo segundo Jando 51, tercero Rosedal 50 en 2'36" los 2500 metros y luego con 56 fué tercero de Chantal 56, segundo Bis 53 en 2'37" la misma distancia.

Acevedo lo trabajó en 800 metros en 51" 1/5. Puede ganar.

Curiosity — No placé con 51 kilos de Given Or 50 en 2'17" 4/5 los 2200 metros y luego con 54 fué cuarto de Espartal 54, Cracker 61 y Farruco 55 en 2'56" 2/5 los 2800 metros.

Anda bien.

Irish Bell — Fué tercera en el clásico Selección ganado por Divinidad, segunda Amapa en 2'3" 1/5 los 2000 metros y luego ganó con [illegible], siendo segundo Pura Cepa [illegible], tercera Gringuilla 53 en 1'38" los 1600 metros.

Con Altamiranda hizo 700 metros suave.

S. V. P. — Con 47 kilos fué segundo de Espartal 55 en 2'38" los 2500 metros y luego ganó con 41 siendo segundo Ojal 54, tercero Valentón 53 en 1'50" 2/5 los 1800 metros.

No corre.

BIS
49" 1/2 en 800 metros

A último momento el stud Alvear resuelve presentar a Bis en el clásico Pedro Chapar y nos parece una acertada resolución desde que sus principales contrarios que son General French y Datilero difícilmente pueden ser considerados superiores a él.

Bis con la monta de Arcuri hizo hoy un ensayo de 800 metros cubriendo la distancia en la cancha chica en el buen tiempo de 49" 1/2 los 800 metros sin ser empleado enteramente.

A pesar de los dos kilos que le dispensa Bis a sus dos contrarios será nuestro favorito una vez más en la seguridad de que ha de desempeñarse bien.

MELIK

Este hijo de Diamond Jubilee no será de la partida ni en el clásico Palermo ni en el Coronel Prinale por encontrarse manco.

En el primero de los citados será Moloch, su hermano menor y compañero de box, el encargado de defender el honor de los colores del stud Iecache.

Aunque éste puede imponerse en la citada carrera, no hay duda que el encuentro de Melik con Sin Rumbo, Remanso y Florilegio lo esperaban con gran interés los aficionados, que confían incondicionalmente sus intereses a los hijos de Melilla.

CRACKER

El hijo de Dieudonné volverá a ser nuestro favorito en el handicap, al tenerlo en cuenta que sus principales enemigos Given Or y D[illegible] ganó van a poca diferencia de kilos del pensionista del stud San [illegible]

Cracker acaba de producir una gran performance y como pasa por un buen training que se le conoce es por lo que lo conceptuamos entre los mejores candidatos en la prueba en que figura anotado.

Se trabajó esta tarde en 1000 metros desempeñándose muy bien.

ART NOUVEAU

Después de la hermosa performance que produjo ayer el hijo de Saint Wolf, volverá mañana nuevamente a desempeñarse con el éxito que esperan en su caballeriza aun en contra de enemigos como Lance que anda mucho en sus trabajos y The Lad que se desempeña como en sus mejores tiempos.

Art Nouveau tiene otra oportunidad para adjudicarse un nuevo triunfo puesto que no ha sentido nada el laborioso ejercicio que obtuvo ayer.

FRIPONA

No será de la partida en el premio Las Heras a disputarse pasado mañana en Palermo, porque la hija de Gregnan se manceó al tomar parte en su último compromiso.

Aunque la presencia de Divinidad, Mamita II y Amapa descarta la posible chance que pudiera tener en esa oportunidad, Fripona se verá privada de acompañar a "la diminuta" para la que resultaba una ayuda muy eficaz.

THE LAD
48" 2/5 en 800 metros

Tenemos entendido que el tordillo mañana ha de producir una excelente carrera y así lo piensa también el entraineur Acosta.

The Lad con Torterolo hizo 800 metros en 48" 2/5, pero sin ser exigido en parte alguna.

Al único que temen con el hijo de Le Samaritain es a Art Nouveau.

HANDICAPS

En los handicaps a correrse en la reunión del jueves 13 del corriente, se han hecho las siguientes asignaciones de peso:

Premio Fachinero, 1100 metros — Hurgón 59 kilos, Bizet 59, Cacique 58, Sunday 56, Sable 55, Patacón II 48, Lord Beatty 48 y Comunal 46.

Premio Caucker Oat, 1600 metros — The Lad 59 kilos, Art Nouveau 58, Estribor 55, Falerna 5?, Tata Dios 55, Lance 53, Hurgón [illegible]

Premio Retrechero 2?00 metros — Vicente López 61 kilos, Chang II ?0, Valentón 56, Maraschino 5?, Jando 53, Irish Bell 48, Fiero 46, Montalcone 44, Frigio 4?.

MONTAS Y COMPETIDORES

Primera carrera, 1800 metros
A las 2.30 p. m.
PREMIO MUSTAFA
Distancia 1800 metros

1	Bizet	M. Altranda
2	Pinch	No corre
3	D. Ramiro	M. Acosta
4	M. Uno	A. Balstroqui
5	San Luis	P. Cichetti
6	Smart	N. Beraz'gui
7	Ascasubi	A. Grassi

Segunda carrera, 1600 metros
A las 3 p. m.
PREMIO MELIK
Distancia 1600 metros

1	Aspereza	56 E. Saavedra
2	Lucania	56 No corre
3	Chabeta	56 E. Bravo
4	Bocina	56 D. Torterolo
5	Diamantada	56 M. Altranda
6	Tonadilla	56 T. N. Fer'dez
7	Porcia	56 A. Quinteros
8	Andanada	56 P. Cichetti

Tercera carrera, 1700 metros
A las 3.30 p. m.
PREMIO CAMPANAZO
Distancia 1700 metros

1	Miñón	R. Rivero
2	Oro Viejo	N. Berazat'i
3	Charleroi	R. V. Lanatti
4	Fieramosca	P. Cichetti
5	Irmao	No corre
6	Trianón	D. Englander

Cuarta carrera, 1100 metros
A las 4 p. m.
PREMIO FOLLETO
Distancia 1100 metros

1	Como	[illegible]
2	La Pingüina	A. Carrafo
3	La Chilenita	P. [illegible]
4	Gringuilla	J. Bastías
5	Huarmi	O. González
6	Binette	N. N.
7	Turquesa III	M. Altranda
8	Protea	M. Acosta
9	D. Kovi	D. Englander
10	Rosse	A. Grassi
11	Chaché	J. Gremo

Quinta carrera, 1600 metros
A las 4.30 p. m.
PREMIO PALERMO
Distancia 1600 metros

1	Remanso	D. Englander
2	Florilegio	A. Navarro
3	Melik	No corre
4	Moloch	F. Arcuri
5	Sin Rumbo	D. Torterolo
6	Colibrí	M. Acosta

Sexta carrera, 2000 metros
A las 5 p. m.
PREMIO PEDRO CHAPAR
Distancia 2000 metros

1	Berthier	E. Saavedra
2	Remanso	No corre
3	Gral. French	D. Torterolo
4	Bis	F. Arcuri
5	Moloch	No corre
6	Fiero	D. Englander
7	Charol	No corre
8	Irishboy	[illegible]
9	Datilero	[illegible]
10	Encomio	[illegible]

Septima carrera, 1600 metros
A las [illegible] p. m.
PREMIO [illegible]
Distancia 1600 metros

1	Clearing	[illegible]
2	The Lad	D. Torterolo
3	A. Nouveau	F. Arcuri
4	San Luis	No corre
5	Lance	N. N.
6	Invasor II	[illegible]
7	Glotón	42 M. [illegible]

Octava carrera, 2500 metros
A las 6 p. m.
PREMIO PREAMBULO
Distancia 2500 metros

1	Sin Rumbo	No corre
2	Los Gorros	No corre
3	V. López	No corre
4	Cracker	F. Arcuri
5	G. Or	J. Bastías
6	Desengaño	D. Torterolo
7	Curiosity	P. Cichetti
8	I. Bell	M. Altranda
9	S. V. P.	No corre

SMART
1000 metros en 1'1" 3/5

De acuerdo con la última performance del hijo de Cardiff, puede creerse que sea capaz de repetir su hazaña.

Piloteado por N. Berazategui, Smart hizo hoy un ensayo de 1000 metros cubriendo la distancia en el recomendable tiempo de 1'1" 3/5. Don Ramiro y Menos Uno, sus principales enemigos, será necesario que corran mucho si pretenden batirlo.

LOS JOCKEYS

Domingo Torterolo — Dirigirá a Bocina, que es la enemiga de la favorita Andanada; Como, que aunque va pesada puede ganar; Sin Rumbo, en el premio Palermo, que es un gran candidato; The Lad, que puede ganar y Desengaño, que reaparece como para ganar.

Francisco Arcuri — Iniciará sus tareas con Moloch, en el clásico Palermo, que puede ganar. Bis, en el clásico Chapar, que será nuestro favorito. Art Nouveau, que puede volver a ganar, y Cracker, que es un candidato aceptable.

Máximo Acosta — Empezará las faenas con Don Ramiro, que puede ganar; Protea, que con 46 kilos debe producir una gran carrera; Colibrí, que puede ser la sorpresa del clásico Palermo.

David Englander — Tendrá a su cargo la dirección de Trianón que es una fija; Diakova, que si repite su corrida de 1'26", debe ser la ganadora; Remanso, que es un serio candidato en el clásico Palermo. Fiero, que puede ser la sorpresa del premio Chapar.

ANDANADA

Al hacer su debut la hermana de As de Espadas ha perdido una carrera injusta que seguramente no ha de volver a repetir mañana.

En el ejercicio que hizo ésta tarde Andanada se ha desempeñado con todo éxito. Bocina que es su principal enemiga no la consideramos capaz de poder vencerla en una milla.

TRIANON
49" en 800 metros

Dos carreras ha disputado este pupilo del stud La Rachel y las dos en condiciones poco favorables, tanto que fué necesario pararlo y curarlo de unas sobrecañas que le aparecieron.

Trianón ha sido anotado en esta prueba, después de haber conseguido su entraineur una corrida de [illegible] en la milla y con este apronte el hijo de Old Man es dominador fácilmente a los modestos contrarios que le han tocado esta vez.

Con la monta de Englander Trianón hizo los 800 metros al freno en 49".

Ausente Irmao, que ya ganó ayer, no hay uno entre los anotados capaz de oponerle la menor resistencia.

GRINGUILLA

Todas las carreras recientes de la hija de Saint Wolf son realmente buenas y mañana lo mismo ha de suceder entre las contrarias que lleva.

Gringuilla, con 49 kilos puede batir a Protea y Diakova que con 46 kilos son sus principales adversarias.

DIAKOVA

La hija de Saint Medan viene a hacer su rentrée con una corrida de 1'26" los 1400 metros y como esta liviana, es de señalarse con preferencia en su respectivo compromiso.

Gringuilla, su principal adversaria, quien sabe si es capaz de dispensarle siete kilos y en esa escala de pesos. Por de pronto podemos anticipar que el entraineur Valentín Fernández no cree perder esta carrera.

EL PREMIO PALERMO

Entre los profesionales se da con más simpatía el pronóstico de Remanso para esta carrera.

El hijo de [illegible] por Englander [illegible] los 800 metros en 47", desempeñándose admirablemente.

Lo dan como una fija.

Torterolo corre en contra de Remanso porque el Indécis pretende poder ganar con Sin Rumbo.

El hijo de Val d'Or ha producido el mismo apronte hoy que el potrillo. En los 800 metros marcó 47", apareado a Solazo.

Después de Remanso y Sin Rumbo se calcula que el único capaz de alcanzar el triunfo es Moloch siendo muy pocos los que creen en Florilegio y nadie en Colibrí.

Moloch tiene un inconveniente en su contra y es el de los muy mañeros y por más que esta vez sea dirigido por un jockey de la talla de Arcuri y que el miércoles marcara a voluntad un minuto en los 1000 metros, es difícil que logre emplearse totalmente. Si su jockey lo consiguiera, casi diríamos que es una fija. Pero lo conoce muy poco.

SAFO

La hija de Buenos Aires ostenta una esmerada preparación y en breve hemos de verla nuevamente luchar por la avena.

En la partida a que fué sometida esta mañana sobre la partida de 1000 metros dirigida por Acevedo, se portó muy bien.

VALGRISNIA

La pensionista del stud Indécis se encuentra en buenas condiciones de trainning, y está a la espera de una carrera favorable, donde ha de poner de manifiesto los progresos que ha realizado.

Dirigida por Domingo Torterolo se ensayó [illegible] en 800 metros, marcando 49".

PALMIERITO

Se le viene preparando especialmente para una carrera de tiro de fondo, donde el hijo de Saint Marcaux se ha conducido mejor en todas sus presentaciones.

Con la monta del jockey Rivero se le dió corrida en 1200 metros cubriendo la distancia en 1'16" 2/5.

GENERAL FRENCH

Se nos informa que la presencia del hijo de Craganour en el clásico Chapar es dudosa.

En el caso que sea presentado, su encuentro con Datilero, Bis y Fiero ha de resultar interesante.

DESENGAÑO

Reaparece el hijo de Orange en excelentes condiciones de preparación y su ecurie cree que ninguno de los demás concurrentes podrá arrebatarle el triunfo a su pupilo.

Según tenemos entendido, el jockey Torterolo que será su piloto, le gusta bastante la carrera.

LANCE

En su última presentación el hijo de Old Man fué tercero de Cacique. A raíz de esa carrera ha continuado su preparación en excelentes condiciones, preparándose a intervenir con todo éxito en el handicap Diamant, carrera en la cual su ecurie tiene muchas esperanzas de verlo salir airoso.

A pesar de los enemigos que lleva, Lance deberá producir una gran carrera.

DE LA REUNION DE AYER

Notas breves

Muy comentado fué el triunfo de la potranca Tonadilla, una veloz hija de [illegible] del stud Pro[illegible] bien porque según [illegible] Martín González [illegible] el secreto. Y para [illegible] ha hecho perfectamente.

ESPECTACULOS

TEATROS

[illegible] — Función todos [illegible]

[illegible]

CINEMATOGRAFOS

[illegible] La casa de [illegible]

[illegible] Variado programa con estrenos.

[illegible]

VARIEDADES Y CIRCOS

[illegible] Teatro [illegible] techo abierto. — Cine [illegible]

[illegible] — Variado programa con estrenos.

CINE PARK (Santa Fe esq. Thames, plaza [illegible]) — Todos los días importantes [illegible] martes, miércoles y viernes: [illegible] misterio de la doble cruz.

[illegible] PALACE (Corrientes 2759). — Variado programa con estrenos.

IMPERIAL BIOGRAFO (Cangallo 771) — Variado programa con estrenos.

CINE GENERAL MITRE. — Biógrafo [illegible] para familias, tarde y noche, variado programa con una numerosa orquesta.

PRONOSTICOS DE LA PRENSA PARA LA REUNION DE MAÑANA EN PALERMO

	1.ª carrera	2.ª carrera	3.ª carrera	4.ª carrera	5.ª carrera	6.ª carrera	7.ª carrera	8.ª carrera	DICIEMBRE Gan.	Pla.	N.c.	Gan.	Pla.	N.c.
LA EPOCA	**Smart**	**Andanada**	**Trianón**	**Gringuilla**	**Remanso**	**Bis**	**A. Nouveau**	**Cracker**	281	201	[illegible]	6	[illegible]	[illegible]
El Diario	D. Ramiro	Andanada	Trianón	Gringuilla	Remanso	Datilero	A. Nouveau	Desengaño	281	180	44	[illegible]	[illegible]	2
Revista Sportiva	M. Uno	Andanada	Trianón	Gringuilla	Remanso	Bis	Lance	Cracker	281	[illegible]	[illegible]	[illegible]	1	[illegible]
Giornale d'Italia	Smart	Andanada	Trianón	Protea	S. Rumbo	Bis	A. Nouveau	Cracker	274	190	79	6	4	[illegible]
Revista Americana	M. Uno	Andanada	Trianón	Turquesa III	S. Rumbo	Datilero	Glotón	G. Or	270	169	[illegible]	[illegible]	[illegible]	1
El Oeste	D. Ramiro	Andanada	Trianón	Diakova	S. Rumbo	Bis	The Lad	Cracker	269	[illegible]	[illegible]	[illegible]	[illegible]	[illegible]
Fray Mocho	M. Uno	Andanada	Trianón	Gringuilla	Remanso	Datilero	A. Nouveau	Desengaño	269	178	[illegible]	6	[illegible]	1
La Patria degli Italiani	Smart	Andanada	Trianón	Protea	S. Rumbo	Bis	A. Nouveau	Cracker	268	202	[illegible]	[illegible]	4	[illegible]
El Tribuno	Smart	Andanada	Trianón	Turquesa III	S. Rumbo	Datilero	A. Nouveau	Cracker	[illegible]	[illegible]	[illegible]	[illegible]	[illegible]	[illegible]
Los Sucesos	M. Uno	Andanada	Trianón	Protea	Moloch	Bis	A. Nouveau	Cracker	[illegible]	[illegible]	[illegible]	[illegible]	4	[illegible]
La Palabra de San Martín	M. Uno	Andanada	Trianón	Turquesa III	S. Rumbo	G. French	Lance	Desengaño	[illegible]	169	[illegible]	[illegible]	4	[illegible]
Azzaman	M. Uno	Andaanda	Trianón	Protea	Remanso	Datilero	The Lad	Desengaño	[illegible]	164	46	[illegible]	[illegible]	[illegible]
Tits Bits	Smart	Andanada	Trianón	Diakova	Remanso	Datilero	A. Nouveau	Cracker	[illegible]	[illegible]	[illegible]	[illegible]	[illegible]	[illegible]
Guarino	M. Uno	Andanad	Trianón	Diakova	St. Iceache	Bis	Glotón	Cracker	[illegible]	[illegible]	[illegible]	[illegible]	[illegible]	[illegible]
El Diario Español	Menos Uno	Andanada	Trianón	Gringuilla	Remanso	Bis	The Lad	Cracker	[illegible]	[illegible]	[illegible]	[illegible]	[illegible]	[illegible]
El Nacional	Don Ramiro	Andanada	Trianón	Gringuilla	Remanso	Datilero	Glotón	Given Or	[illegible]	[illegible]	[illegible]	[illegible]	[illegible]	[illegible]
Buenos Aires Herald	Don Ramiro	Andanada	Trianón	Diakowa	Sin Rumbo	Datilero	A. Nouveau	Given Or	[illegible]	[illegible]	[illegible]	[illegible]	[illegible]	[illegible]
La Gaceta de España	Don Ramiro	Andanada	Trianón	Gringuilla	Sin Rumbo	Datilero	Glotón	Desengaño	[illegible]	[illegible]	[illegible]	[illegible]	[illegible]	[illegible]
La Voz del Norte	Pinch	Andanada	Trianón	Como	Remanso	Charol	Clearing	Cracker	[illegible]	[illegible]	[illegible]	[illegible]	[illegible]	[illegible]
Il Roma	Menos Uno	Aspereza	Oro Viejo	Protea	Floriiegio	Datilero	Invasor II	Cracker	[illegible]	[illegible]	[illegible]	[illegible]	[illegible]	[illegible]
L'Italiano	Menos Uno	Andanada	Trianón	Turquesa III	Remanso	Datilero	Lance	Carosit	[illegible]	[illegible]	[illegible]	[illegible]	[illegible]	[illegible]
O'Balilla	Menos Uno	Bocina	Oro Viejo	Protea	Moloch	Bis	Lance	Given Or	[illegible]	[illegible]	[illegible]	[illegible]	[illegible]	[illegible]
El Heraldo	Menos Uno	Andanada	Trianón	Gringuilla	Remanso	Datilero	Lance	Desengaño	180	[illegible]	[illegible]	[illegible]	[illegible]	[illegible]
Vida Porteña	Ascasubi	Bocina	Miñón	Iuarmf	Colibri	Cacomio	Clearing	[illegible] Bell	[illegible]	[illegible]	47	[illegible]	[illegible]	[illegible]
Italia del Popolo	Don Ramiro	Andanada	Trianón	Protea	Moloch	Bis	The Lad	Given Or	[illegible]	[illegible]	[illegible]	[illegible]	[illegible]	[illegible]
Don Pánfilo	Don Ramiro	Andanada	Trianón	Gringuilla	Sin Rumbo	Datilero	The Lad	Desengaño	[illegible]	[illegible]	[illegible]	[illegible]	[illegible]	[illegible]
Le Journal Français	Menos Uno	Andanada	Trianón	Diakowa	Remanso	Datilero	Glotón	Cracker	[illegible]	[illegible]	[illegible]	1	[illegible]	[illegible]

ANTIQUARY WHISKY ESPECIAL EL GRAN FAVORITO

E M DE SANTA COLOMA CHACABUCO 319

Cognac Bisquit Dubouché

La pupila del stud Provincial parece candidata a ganar nuevamente muy en breve.

—Dicen que con Resentida se han corrido una fija y que Westeria largó muy mal.

—La carrera de potrillos perdedores se resolvió por una puesta entre los favoritos Cabool e Irmao. De los dos, podemos garantir que el más

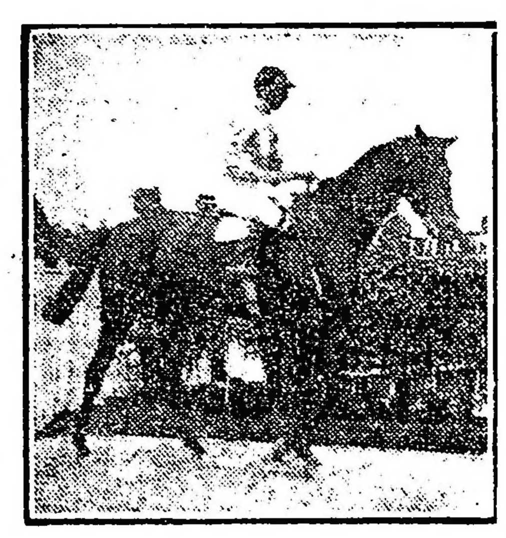

Dinadia, por El Diamante y Dina, ganadora de la carrera de productos de 3 años.

guapo fué Irmao, que para repartir el premio se vió precisado a traer a la rastra a Cabool junto con el jockey Torterolo, cosa que le pareció muy lógico, al comisario general, señor Hoevel.

—La ausencia de Pisafuerte que se mancó dejó el premio Changüí abierto a las pretensiones de varios de los concurrentes.

El contratiempo sufrido por el hijo de Your Majesty favoreció a Le Temps quien no se impuso más fácil debido a estar dolorido de las sobrecañas.

El hijo de Old Man posiblemente será curado.

—Pisafuerte y Le Temps son otros dos que han sufrido las consecuencias de la dureza de la pista, pero felizmente desde ayer se ha podido ver que nuestras indicaciones eran acertadas. Ya no se han marcado tiempos fabulosos, se ha echado arena (¡que no hacía falta!) y hay agua en abundancia.

—Nuestra favorita Hondonada ha ganado una carrera lindísima gracias a la serenidad del jockey Arcuri que tocándole la mala suerte de que la hija de Africander ocicara a la lar-

Irmao, por Livarot y Lusitana, ganador de la carrera de productos de 3 años.

gada no se apuró y en los tramos finales supo aprovechar con todo éxito los movimientos del jockey de la favorita Mollie.

—El final más emocionante de los varios interesantes que se presentaron en la reunión de ayer fué el del premio Corchito.

Art Nouveau, Guillermín y Fachinero dirigidos respectivamente por Arcuri, Cichetti y Torterolo, terminaron separados uno de otro por media cabeza.

El hijo de Saint Wolf correrá de nuevo mañana.

—Matatías que en su última carrera había fracasado por el aprendiz que llevaba, consiguió imponerse sobre nuestro favorito Vicente López por media cabeza.

Matatías regresó al pesaje todo deshecho. Stayer llegó al pesaje aflojando de una mano.

Diamant fué muy mal corrido.

LA REUNION DE AYER

La animación parecía como de día feriado, el movimiento del sport fué el suficiente para que la beneficencia obtuviera ganancias, la temperatura agradable y los finales reñidos e interesantes, requisitos indispensables para que los aficionados salieran del recinto no todo lo malhumorados que debieran por la victoria de Matatías, olvidado en la carrera del desquite y encargado de repartir un buen dividendo a los pocos que confiaban en "sus medios".

La reunión empezó como las propias rosas: Sincera II, favorita en las de ramas "respondió" como se esperaba: a renglón seguido Dinadía se pierde de vista de sus perseguidores, confirmando lo que ya suponían los del stud Provincial: Irmao y Cabool se reparten en la tercera la gloria de los 4400 pesos que representan más que aquélla prácticamente; Lord Derby repite el milagro del filete: Le Temps sigue el camino de Botafogo, aunque ya tarde; Hondonada obtiene una linda victoria después de hermosa lucha; Art Nouveau se defiende de la carga de Guillermín y Matatías se encarga de la parte triste del espectáculo que empezó con tan buenos auspicios...

Llegada de la quinta carrera: 1.º Le Temps (M. Acosta), 2. Charol, 3. Herrial, 4. Briand

La nota de la reunión fué el hermoso triunfo de Le Temps, que dominó en buen estilo al entrar al derecho y se defendió del ataque que le llevaron Charol y Herrial, que no tardarán mucho en lograr inscribir su nombre entre los ganadores de dos carreras.

El pupilo del stud Jaen A. parece poseer condiciones para la lucha. Innegablemente es el año de los Old Man y de los mejores no desmerece Le Temps, excepción hecha del crack porque éste es un fenómeno.

Primera carrera — Sincera II — Cuando en una carrera de vallas toma parte Martín de los Santos, el caballo por él piloteado resulta favorito, sea cualquiera que sea la chance que se le asigne de antemano.

Sincera II, que lleva iniciada una peregrinación por los acogidos sin que, al menos lo ignoramos, los simpáticos colores que luce hayan obtenido laurel alguno, se permitió el lujo de batir de uno a otro extremo a los saltarines, que no pudieron alcanzarla a pesar de la montaña de kilos que sobre el lomo albergaba la hija de Omelet en el clásico momento de dedicarse a las piruetas acrobáticas...

Che, corrido a la expectativa y con intenciones de acometer en el final, no pudo salvar en la matemática atropellada que inició en la recta última los metros existentes entre el hijo de Ducato y la leader, porque eran tantos que... no tenemos tiempo para ajustar la cuenta. La atropellada fué linda, de mucho efecto, pero fallaron las matemática... y no alcanzó más que a dominar a Able.

Y como Sincera II al llegar al disco llevaba tres cuerpos, es natural que había salido triunfante, que pudo hacer aquí más que en los acogidos, aunque vuelva a ellos por la

Llegada de la sexta carrera: 1.º Hondonada (F. Arcuri), 2. Mollie, 3. Rose 4. Paulita

fuerza de las circunstancias y del pleno

Segunda carrera — Donadía — Cuando los compositores tengan tomada la resolución de correr una fija, deben tomar ejemplo de [illegible] lega [illegible] stud Provincial.

Dinadía era una debutante que se condujo regular en los trabajos a la vista de los relojeadores [illegible] que [illegible] estar al tanto de [illegible] en los ejercicios privados [illegible] ro seguramente había empeño en que se ignorase lo que debía estar oculto. Y lo ocultó también, debe ser de regular arriba, porque Donadía tomó la vanguardia desde el mo-

[illegible] lo tanto meritoria la forma de [illegible] empeñarse de la hija de El Diamante [illegible] que tra lejos [illegible] que [illegible] finalmente la alcanzarán [illegible] gas [illegible] venció en [illegible] estilo.

Tercera carrera — Irmao — Cabool. — Cuando dos caballos [illegible] conciliables se encuentran en un [illegible] donde dirimir [illegible] la lucha se encarniza [illegible] cuartel para el vencido.

Cabool e Irmao [illegible]

[illegible]

Y como no había una línea que pudiera servir de base para [illegible] comparaciones, [illegible] resultaban [illegible] "ases" entre tanta flor de decoración. El final fué angustioso, los partidarios de las dos "eminencias" que hemos citado gritaban de una manera feroz para darle ánimos a su campeón respectivo.

Los nombres de Irmao y Cabool atronaban el espacio como en otro día memorable los de Iribal y Oderencia, en aquel premio Carlos Pellegrini de feliz memoria. [illegible]

[illegible]

Cuarta carrera. — Lord Derby. — [illegible]

Llegada de la séptima carrera: 1. Art Nouveau (F. Arcuri), 2. Guillermín, 3. Carbinero

[illegible]

Quinta carrera. — Le Temps. — Tiene dos carreras disputadas y otros tantos triunfos el hijo de Old Man. Es pues invicto y con trazas de continuar por el mismo camino que su medio hermano el crack consagrado de la generación de 1917, aunque en la escala que le corresponde.

Le Temps posee todas las condiciones necesarias para sobresalir de lo vulgar. Su manera de correr es la característica de los productos de clase. Se emplea, lucha, despliega los medios de que dispone con nobleza y defiende el terreno palmo a palmo.

[illegible]

Sexta carrera. — Hondonada. — [illegible]

[illegible]

Séptima carrera — Art Nouveau — Tres competidores solamente disputaron el handicap de la milla y esto no fué obstáculo para que resultase la prueba [illegible]

[illegible]

Octava carrera — Matatías [illegible]

[illegible]

Llegada de la octava carrera: 1.º Matatías (P. Cichetti), 2.º Vicente López, 3.º Miss Tonta, 4.º Valentón

EJERCICIOS DE LA TARDE

Moloch - Passimal [illegible] Fernández trabajaron en [illegible] metros marcando 41 [illegible]

Andanada-Wilda [illegible] T. N. Fernández hicieron un buen ejercicio con 41" [illegible] los 700 metros. Andanada es una fija.

Beguina — Con la monta de R. Rivero fué trabajada en 700 metros en 42" [illegible]

Tonadilla — Dirigida por Rivero hizo 700 metros, suave.

Cracker — Fué trabajado por el peón en 700 metros, marcando 42" dos quintos.

LOS VENCEDORES DE AYER

SUMAS GANADAS

Nombres	Antes	Ayer	Total
Donadía	—	4 [illegible]	4 [illegible]
Porteña II	1 [illegible]	[illegible]	1 [illegible]
Il dre	[illegible]	[illegible]	[illegible]
Cabool	[illegible]	2 [illegible]	[illegible]
Irmao	2 [illegible]	2 [illegible]	[illegible]
Mate	[illegible]	[illegible]	[illegible]
L. Derby	[illegible]	[illegible]	[illegible]
Casero	[illegible]	[illegible]	[illegible]
[illegible]	[illegible]	[illegible]	[illegible]
Le Temps	[illegible]	[illegible]	[illegible]
Charol	[illegible]	[illegible]	[illegible]
[illegible]	[illegible]	[illegible]	[illegible]

HIPODROMO DE LA PLATA

[illegible]

ESTADO DEL TIEMPO

[illegible]

V. Constitución 1, Villa Trinidad 2, Entre Ríos — Strobel 44.

[illegible]

MUNICIPALES

NUEVO HORARIO DE MATADEROS

[illegible]

CONTRAVENCIONES MUNICIPALES

[illegible]

PALACIO DE JUSTICIA

TURNOS

[illegible] Agente Fiscal [illegible] Atriola. Recusaciones [illegible] A. Campos. Fuero Comercial [illegible] Alberto Estrada, con los secretarios doctores Jordán [illegible] García [illegible] Agente Fiscal: Doctor José M. Padilla. Recusaciones: Juez doctor F. Martín y Herrera.

CONVOCATORIAS Y QUIEBRAS

[illegible]

Exportación de carnes

[illegible]

Instrucción pública

[illegible]

[illegible] escolar analfabeta [illegible] aprobado. [illegible] Se [illegible] el decreto de [illegible]

[illegible]

DESIGNACION DE UNA [illegible]

[illegible]

ESCUELA POPULAR HIPÓLITO IRIGOYEN

[illegible]

MUSEO ESCOLAR SARMIENTO

[illegible] los fines que se propone la institución.

AJENJO BERGER

DEPORTES

FOOTBALL

ASOCIACION ARGENTINA DE FOOTBALL

EL PARTIDO DE MAÑANA

Tiro Federal v. Estudiantil Porteño

En el estadio de Palermo se efectuará mañana sábado (feriado), a las 3.30 p. m., el anunciado partido de primera división entre los clubs Tiro Federal, de Rosario, y Estudiantil Porteño.

Este partido, el único que se disputa mañana, ha despertado gran interés entre nuestros aficionados y en los centros deportivos, pues se miden dos teams fuertes que poseen sus líneas de ágiles homogéneas y sus defensas seguras. Tiro Federal es uno de los mejores equipos del país; ha terminado su campaña en el Rosario ocupando el segundo puesto en el campeonato de segunda división, después de vencer a poderosos rivales. Su actuación en la temporada fenecida ha sido brillante.

Estudiantil Porteño es un cuadro igualmente fuerte, que ha finalizado su campaña en el actual año inscribiendo su nombre en los primeros puestos. Con tales antecedentes es de esperar la realización de un encuentro reñido e interesantísimo, en el que abundarán las escenas agradables.

Este partido forma parte del programa del festival que a beneficio de la subscripción popular "Pro aeroplano Travesía de los Andes", se realizará mañana en el estadio de Palermo, a las 2 de la tarde.

Dirigirá el encuentro el referee señor W. Lambrechts.

Tiro Federal: Colombo; Sarasibar y Morgoux; Murhall, Argüelles y Faggiani; Favre, Grieshaber, H. Libonatti, V. Libonatti y Francia.

Suplentes: C. Guidi, Honaco y Barbieri.

Estudiantil Porteño presentará el equipo que actuará en la primera división en el campeonato del año próximo.

MOTOCICLISMO

CLUB MOTOCICLISTA NACIONAL

En el recorrido San Justo, Haedo, Morón, Ituzaingo, Libertad, González Catán, Isidro Casanovas, San Justo, cumplido cuatro veces, se disputará el domingo 30 del corriente la quinta prueba de la carrera denominada "Premio Primaveral", para los corredores de segunda categoría Asociación del Club Motociclista Nacional.

Las inscripciones son gratuitas y se recibirán en la secretaría de la institución hasta el jueves 27 próximo, todos los días de 5.30 a 7.30 p. m.

—Hasta esta tarde a las 6 se recibirán en el Club Motociclista Nacional las inscripciones para la carrera de motocicletas hasta 3 1|2 HP. y de postas para sidecars que se disputarán mañana en el estadio de Palermo en la fiesta pro aeroplano travesía de los Andes.

MOTO CLUB ARGENTINO

Mañana se realizará la anunciada excursión a San Pedro, organizada por el Moto Club Argentino. Los excursionistas deberán hallarse a las 3 a. m. en punto en la plaza Once. Este club invita a socios y no socios a participar en el viaje.

Los caminos hasta Rosario se hallan perfectamente demarcados. Los encargados de la operación de demarcación, Arnoldo Bernasconi, Juan P. Riganti y Juan Antonoli, han levantado un plano completo del camino, el que próximamente será remitido a los interesados.

MOTO CLUB ROSARIO

ROSARIO, diciembre 7. (De nuestro corresponsal). — Los socios del Moto Club Rosario realizarán mañana una excursión hasta San Pedro, para encontrarse con los excursionistas del Moto Club Argentino de esa. Los que tomen parte saldrán del local social a las 5 a. m., con objeto de efectuar un reconocimiento del camino en que se disputará la prueba anual organizada por el Moto Club Argentino en el trayecto comprendido entre esa capital y Rosario, que se correrá el próximo de enero.

CICLISMO

FEDERACION CICLISTA ARGENTINA

En el local de esta federación se efectuó anoche la distribución de premios a los vencedores de las carreras disputadas bajo su patrocinio.

PELOTA

CLUB DE GIMNASIA Y ESGRIMA

Ayer se jugaron en la cancha de este club por el campeonato internacional de pelota a sare los partidos siguientes:

San Isidro, representado por los señores J. O. Gil y F. Tiberio versus Sportivo Barracas, representado por los señores J. Apalategui y E. Rodríguez Egaña; venció el primero. Club de Gimnasia y Esgrima de Lomas de Zamora, representado por los señores F. I. Bordalejo y L. R. San tamarina v. Racing, representado por los señores C. Galup Lanús y E. Grassa. Obtuvo el triunfo el Club de Gimnasia y Esgrima de Lomas.

Hoy se jugarán los siguientes partidos: a las 6.45 p. m., Gimnasia y Esgrima v. Gimnasia y Esgrima de Lomas; a las 9.15 p. m., Gimnasia y Esgrima de Villa Devoto v. Sportivo Barracas; a las 10 p. m., Club de Pelota Paraná v. Racing.

YACHTING

CLUB NAUTICO BUCHARDO

Para la regata de apertura de la temporada 1917-1918 a efectuarse el domingo próximo en este club, disputándose el premio "Comisión Directiva", se han inscripto las siguientes embarcaciones: "Swan" timoneado por el señor Luis Bianchi; "Guazú" por el doctor Agustín N. Candioti; "Crana" por José Raimundi; "París" por Jorge Fillau; "Buchardo" por Pedro Batistella; "Scans" por Nacal López; "Andrés" por Gastón Leleu; "Charlis" por Manuel Fernández; "Tío Chale" por José Furió; y "X" por León Oprandi.

Actuará de oficial de regata el señor Elías Oprandi.

REMO

CLUB DE REGATAS SAN NICOLAS

SAN NICOLAS, diciembre 7.—(De nuestro corresponsal) — El domingo próximo se realizarán en el triángulo del club de regatas San Nicolás las regatas organizadas por esta institución náutica.

Se ha preparado el siguiente programa:

Primera carrera, premio "Reglamentario", a las 3.45 p. m.—Bote número 3, bandera blanca: Pedro A. Inzúa, J. B. Madden, Tomás Morales Barro, strok, Santiago Lassalle; timonel, Luis Cordiviola. Bote número 4, bandera azul: A. Pedro Coronel, Lucio Aranda, R. Peralta; strok, Carlos A. Booth; timonel, Pedro Contessa.

Segunda carrera, premio "Reglamentario", a las 4 p. m. — En Austringger, 2 pares cortos, 500 metros: Bote número 11, bandera azul: Federico Carrillo, Rodolfo Charre; timonel, Luis M. Cichetti. Bote número 12, bandera amarilla: Feliciano L. García, Oscar G. Díaz; timonel, Manuel González. Bote número 13, bandera colorada: Ricardo A. Lima, C. P. Manccini; timonel, E. Charre.

Tercera carrera, premio "Reglamentario", a las 4.30 p. m.—En un par de paseo, 400 metros: Bote bandera marilla: Damián J. Illa (hijo), timonel Feliciano García. Bote bandera verde: Colón R. Camou; timonel, Luis Cichetti. Bote bandera colarada: Ernesto Benavídez; timonel, J. Francisco Cepeda.

Cuarta carrera, premio "Copa Collet", a las 4.45 p. m., en single scull, 800 metros. — Bote núm. 50, bandera blanca, Guillermo Frier; bote núm. 51, bandera azul, Román Pacheco; bote núm. 52, bandera colorada, Juan C. Rames.

Quinta carrera, premio "Rreglamentario", a las 5 p. m., en ramdans, 4 largos, 600 metros. — Bote número 3, bandera verde, Ernesto Magnasco, Eusebio Benites, R. A. Sotila, strok Andrés Mutti, timonel Román Pacheco.

Bote núm. 4, bandera colorada, Plácido M. Seguí, Eduardo Charre, Ricardo A. Lima, strok Dante Tarico, timonel J. Francisco Cepeda.

Sexta carrera, premio "Raglamentario, a las 5.30 p. m., en ramdans, 4 largos, 800 metros. — Bote número 4, bandera colorada, Antonio Borrone, F. Pasquetti, Raúl Mora, strok Santiago Lasalle, timonel Víctor González.

Bote núm. 3, bandera blanca, Pedro A. Cichetti, Juan Pastó, Carlos L. Onetto.

Jueces de partida: Francisco Vilella, Fabio Aramburu y Carlos Newbery.

Jueces de cancha: Venancio J. Dupin, doctor Crisanto M. Servini y Francisco Roma.

Jueces de raya: Carlos Collet y Víctor Gard.

Comisión de recepción: juez B. Aramburu, Adolfo Sohn y Miguel Iriguín.

LUCHA ROMANA

Con el asalto pendiente entre el Enmascarado y Ochoa, continuó anoche en el teatro Casino el campeonato de lucha romana, que no se definió, por lo que proseguirá esta noche a las 10.30.

VARIAS

C. A. SAN ISIDRO

La asamblea general ordinaria de socios de este club tendrá lugar el 20 del corriente, a las 9 p. m., en su local social. Se tratará la siguiente orden del día:

Lectura del acta de la asamblea anterior; designación de dos socios para refrendar el acta; consideración de la memoria y balance del ejercicio al 30 de noviembre 1917; elección de la comisión directiva; designación del tribunal arbitral de acuerdo con el art. 8 de los estatutos.

C. A. TALLER DE MARINA

El viernes 13 del corriente, a las 7 p. m., se clausurarán las inscripciones para el torneo organizado por el C. A. Taller de Marina, que se reciben en el taller de marina, dársena norte, de 8 a. m. a 5 p. m. y en los locales Cangallo 521, escritorio 25, y Chacabuco 880, departamento 9, de 7 a 8 p. m.

INFORMACION GENERAL

CONFERENCIA

Para el domingo 9 del corriente a las 10.30 de la mañana, el círculo de estudios y acción social Fray Justo Santa María de Oro organiña en su local social, Santa Fe 4320, una conferencia sobre el tema: "Los entretelones del partido Socialista", a cargo del presbítero doctor Alberto Molas Terán.

ASOCIACION NACIONAL BOY SCOUTS ARGENTINOS

En la última reunión celebrada por la junta ejecutiva de esta asociación nacional, bajo la presidencia del general de división Ramón Ruíz, y con asistencia de los señores teniente general Adolfo Arana, Tomás Santa Coloma, doctor Teófilo I. Gatica, mayor Eugenio Ramírez, José Antonio Basso, capitán de navío Luis Maurette, ingeniero Enrique Marco del Pont, coronel Agustín P. Justo, Santiago H. Fitz Simón, ingeniero Luis A. Huergo, etc. se resolvió entre otras cosas, iniciar en todo el país una activa propaganda para fomentar las prácticas del scoutismo, que de acuerdo con lo establecido en el decreto del poder ejecutivo de fecha 13 de noviembre ppdo., declarando institución oficial a la Asociación Nacional de Boy Scouts.

Para la realización de estos fines la junta ejecutiva de la asociación resolvió editar una revista, órgano oficial de la institución.

Se resolvió además designar un delegado para que concurra en representación de la asociación al acto de la jura de la bandera de los Boy Scouts de González Chaves, acto que se llevará a cabo en dicha localidad mañana y que promete revestir los contornos de una hermosa fiesta patriótica.

La comisión especial de reglamentación presidida por el general Ramón Ruiz, está ultimando su tarea a fin de presentar en breve a la aprobación del P. E. el programa completo de los trabajos que desarrollará la institución a los efectos de unificar la organización del scoutismo en todo el país con dependencia bien instruídas, aptas y perfectamente disciplinadas.

En esa reunión se resolvió también la adopción de un carnet a fin de identificar los afiliados a la misma.

FALTAN

EN SUS

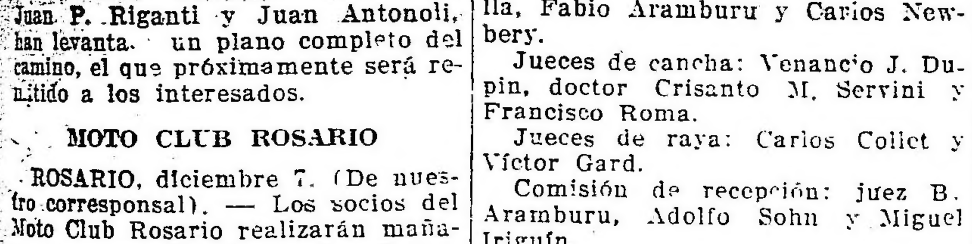

Nuestros **BUJES DE SEGURIDAD** patentados por el Sup. Gob. de la Nación.
Adóptelos y transformará en **IRROMPIBLES LOS CRISTALES** de sus lentes y anteojos
Nota.—Todos nuestros lentes y anteojos son armados con **BUJES DE SEGURIDAD**
PATENTE EXCLUSIVA DEL
Instituto Optico Oculístico "SUVÁ"
350 - FLORIDA - 350

PARQUE JAPONES

CALLAO Y PASEO DE JULIO — **TEMPORADA DE VERANO**

Abierto todos los días de 2 de la tarde a las 12 1|2 de la noche.

MARTES Y VIERNES DIAS DE MODA

Novedosas atracciones al aire libre. — Continuamente debuts en el Teatro Romano, Ferrocarril escénico, Las olas, Water-chute y bobby, Canal Misterioso, Wilp, Aeroplano, Rueda gigante, Disco de la risa, Bandas de música, etc.

Entrada todos los días de tarde, $ 0.50 con un vale gratuito. Noche todos los días, 1 peso con 2 vales gratuitos, uno para el teatro y una diversión.

PROFESIONALES

ABOGADOS

Estudio de los doctores
José María Sáenz Valiente y Andrés Ferreyra
Abogados
Lavalle 1312 — U. T. 4240 Libertad

Dr. Fernando Saguier
Estudio: Florida 440
U. T. 6087 (Avenida)

Dr. Hipólito Leys
Estudio: Lavalle 930. U. T. 3008 L.

Dr. Domingo E. Salaberry
Defensa 188

Dr. Pedro A. Fox
Estudio: B. Mitre 754

D. Leonardo Pereyra Iraola
Estudio: Florida 880. U. T. 1201 (Avenida); Esmeralda 1212, U. T. 1521 (Juncal).

Dr. Ricardo G. Chenaut
Abogado
Uruguay — de 3 a 5

MEDICOS

ANALISIS — LABORATORIO Y FARMACIA Abierto Día y Noche
SUIPACHA 477 — U. T. 316, Libertad — DOCTORES **NELSON**

Dr. Carlos F. Roldán Vergés
Garganta, nariz y oídos
Médico del servicio de la especialidad en el hospital Durand. Consultas de 3 a 6, Serrano 2318.

Dr. L. VETERE de la Universidad de Nápoles y Buenos Aires ex médico del Hospital Italiano. Cirujano especialista en enfermedades de señoras, clínica en general. Enfermedades secretas y vías urinarias. —POZOS 611 — Consultas de 7 a 10 a. m. y de 2 a 4 p. m. Festivos de 7 a 10 a. m. — U. T. 618 Libertad.

VARIOS

JUAN J. GUERRA
Empresario pintor
Presupuesto gratis. Ciudad o campaña. San Salvador 3859, Buenos Aires.

LICITACIONES

Inspección General de Rentas

Arrendamiento de depósitos para cereales

En la Inspección General de Rentas se recibirán propuestas hata el 15 del corriente mes, para el arrendamiento de los depósitos número 4, 5 y 6 del puerto Concepción del Uruguay.

El pliego de condiciones a que deben sujetarse los proponentes, puede ser consultado todos los días de 1 a 6 p. m. y los sábados de 10 a 12.

5 835-v. dic. 15.

Ministerio de agricultura de la nación

Dirección General de Ganadería

Lamase a licitación por el término de 30 días para la construcción en Resistencia (Chaco), de un bañadero para ganado vacuno y sus anexos de acuerdo con el pliego de condiciones y planos que pueden consultarse en la oficina de extinción de la garrapata, Paseo Colón 974 o en la subinspección de Santa Fe, San Martín 530. La licitación tendrá lugar el día 17 de diciembre de 1917 a las 3 p. m. en el local de la Dirección General de Ganadería, con la intervención del Sr. Escribano Mayor de Gobierno. Buenos Aires, noviembre 15 de 1917. — Alfredo A. Carman, secretario.

5|618 v. dic. 17

DIRECCION GENERAL DE MINAS

En la Dirección General de Minas, Geología e Hidrología del Ministerio de Agricultura, calle Maipú 1241, se recibirán propuestas para la provisión de materiales y accesorios para máquinas perforadoras, hasta el día 31 de diciembre de 1917, a las 2 p.m. Informes Sección Contabilidad, de 12 a 6 p. m.

4|957 / Dic. 31

DIRECCION GENERAL DE MINAS

En la Dirección General de Minas, Geología e Hidrología del Ministerio de Agricultura, calle Maipú 1241, se recibirán propuestas hasta el día 10 de Diciembre de 1917 a las 2 p. m. para la provisión de suministros de acuerdo con el detalle y condiciones publicados en el Boletín Oficial. Mayores informes Sección Contabilidad de 12 a 6 p. m.

5|357 v. dic. 10

Consejo Nacional de Educación

LICITACION

Llámase a licitación pública para el día 20 de diciembre próximo a las 3 p. m., para la construcción del edificio escolar "Carlos Pellegrini" en la calle Entre Ríos entre las de Cochabamba y Constitución (C. Escolar 6o.), de acuerdo con las bases, pliego de condiciones, presupuestos y planos aprobados al efecto que tendrán los interesados a su disposición en la oficina de la Dirección General de Arquitectura de esta repartición. La apertura de las propuestas, que deberán presentarse escritas a máquina, por duplicado y de acuerdo con lo establecido por las Leyes de Sellos, Contabilidad y Obras Públicas, tendrán lugar el día indicado; debiendo los proponentes depositar como garantía en la presentación de la misma la suma de ocho mil pesos ($ 8 000) moneda nacional en efectivo, cuyo depósito se hará en el Banco de la Nación Argentina, a la orden del señor presidente del Consejo Nacional. — El Secretario General. 5'623 v. dic. 17

Ministerio del Interior

Llámase a licitación pública por el término de ley para la provisión de los siguientes artículos y enseres con destino a las próximas elecciones del mes de marzo:

Sesenta mil ejemplares Ley Electoral	60.000
Diez mil ejemplares Manual del Elector	10.000
Un millón quinientos mil sobres para votantes	1.500.000
Veinte mil sobres para actas	20.000
Diez mil hojas explicativas manejo de urnas	10.000
Veinte mil formularios fianzas en efectivo	20.000
Treinta mil formularios fianzas personales	30.000
Veinte mil formularios impresión digital	20.000
Veinte mil carteles "A los votantes"	20.000
Doscientas resmas papel de oficio	200
Cien ovillos de hilo	100
Quince mil tapa bocas urnas	15.000
Cinco mil rótulos "Ministerio del Interior" "Padrón Electoral". "Ley Elecciones Nacionales"	5.000
Cinco mil frascos tinta escribir	5.000
Cinco mil frascos tinta sellos	5.000
Mil tarros impresión digital	1.000
Cuatro mil rodillos con su correspondiente mango	4.000
Tres mil lapiceras	3.000
Doscientas cajas de plumas	200
Cinco mil barras de lacre	5.000
Cinco mil corchos grandes	5.000
Cinco mil corchos chicos	5.000
Mil planchas	1.000
Mil planchuelas	1.000
Quinientas almohadillas	500
Diez mil recibos útiles	10.000
Diez mil recibos urnas	10.000

Por pliego de condiciones, muestras, etc., dirigirse Oficina del Padrón Electoral, Casa de Gobierno.

Buenos Aires, noviembre 14 de 1917. 5|561-v. dic. 14.

Ministerio de obras públicas de la Nación

DIRECCION GENERAL DE PUENTES Y CAMINOS

Llámase a licitación pública, hasta el día 21 de diciembre próximo, a las 3 p. m. para la ampliación de luces (dos puentes de 50m.00 de luz) y reconstrucción de los terraplenes le acceso del puente sobre el río Gualeguay, en Rosario Tala, provincia de Entre Ríos.

Datos en la Dirección general de Puentes y Caminos, calle Suipacha No. 1008. — El director general.

Bs. Aires, noviembre 22 de 1917. 5|682 v. Dic. 21.

Penitenciaría nacional.

Llámase a licitación pública por el término de treinta días a contar desde la fecha, para la provisión de los elementos necesarios para la elaboración de pan y fideos durante los seis primeros meses del año próximo cuyo detalle completo se halla en el Boletín Oficial.

Las propuestas serán abiertas en la dirección de la Penitenciaría Nacional el día 29 de diciembre próximo a las 11 de la mañana, y deberán presentarse para que sean tomadas en consideración en un todo de acuerdo con el pliego de condiciones y planillas que se encuentran en la secretaría del citado establecimiento a disposición de los interesados, todos los días hábiles, de 12 m. a 6 p. m. —Buenos Aires, noviembre 30 de 1917.—El secretario.

5 775 v. dic. 29

COLONIA NACIONAL DE ALIENADOS

[illegible]

INTERVENCION NACIONAL

Dirección general de escuelas de la provincia de Buenos Aires—Licitación del 17 de diciembre de 1917.

Llámase a licitación pública, escrita, por el término de quince días y de acuerdo con lo dispuesto en la ley de contabilidad, para la construcción de obras de refacción en los siguientes edificios escolares: Juárez escuelas números 1 y 2; Coronel Pringles, escuelas números 1 y 2; La Plata, escuelas números 2, 3, 4, 10, 11, 13, 15, 19, 33, 45 y 57; Las Conchas, escuelas números 3, 8 y 15; Lobería, escuelas números 1 y 2; Maipú, escuela número 1; Matanza, escuela número 1; Morón, escuelas números 8 y 9; Pehuajó, escuelas números 6, 7, 2, 11 y 14; Saladillo, escuela número 1; Tordillo escuela número 2; General Pinto escuela número 4; Azul, escuelas números 2, 9 y 29; Nueve de Julio, escuela número 1; San Nicolás, escuelas números 2 y 14; Magdalena, escuelas números 1, 17 y 26; Alberti escuelas números 3 y 7; Bahía Blanca, escuelas números 10 y 20; Chascomús escuelas números 12 y 16; Castelli, escuela número 6; Lobos escuela número 2; Lomas de Zamora, escuelas números 1 y 28; Marcos Paz, escuela número 1; Pergamino, escuelas números 2, 11 y 17; Olavarría escuela número 1 y 14; Ramallo escuela número 1; 25 de Mayo, escuelas números 2, 5 y 15; Veronio, escuelas números 1, 2 y 3; General Sarmiento, escuela número 3; Rauch, escuelas números 1 y 2. (construcción de veredas).

El acto de apertura de las propuestas tendrá lugar el día lunes 17 del corriente mes de diciembre a las dos de la tarde, en el despacho del señor director general de escuelas, quien resolverá acerca de la aprobación del acto y aceptación o rechazo de las propuestas que se presenten.

Los planos, nómina de trabajos y pliego de condiciones pueden consultarse en la sección obras de la dirección general, todos los días hábiles de 12 a 5 p. m. o en los consejos escolares respectivos.

La Plata, diciembre 1o. de 1917. —E. L. Bortolamedi, oficial mayor.

5 806v.17dic

Ministerio de Hacienda de la provincia de Buenos Aires

Amortización extraordinaria de títulos de 3 - 3 y 1/2

AVISO DE LICITACION

Artículo 1.o — De conformidad con lo establecido en el decreto de la intervención nacional, de fecha 27 de octubre de 1917, procédase a retirar de la circulación, por licitación pública y al más bajo precio, 45.200 ochocientas mil cuatrocientas libras esterlinas nominales de los títulos de 3 - 3 1/2 %, leyes 28 de diciembre de 1906 y 22 de junio de 1910.

Art. 2.o — Las propuestas para esta licitación se presentarán por escrito bajo sobre cerrado y lacrado hasta las dos y treinta de la tarde del día jueves 20 de diciembre de 1917, a los señores Baring Brothers & Co., en Londres, o al ministerio de hacienda de la provincia de Buenos Aires, cuando se presenten en la República Argentina.

Art. 3.o — Toda propuesta que se presente deberá ser acompañada de un certificado de depósito por una igual al dos por ciento por lo menos, del importe total de los títulos ofrecidos como garantía del cumplimiento de la misma. Este depósito podrá hacerse en efectivo o en los mismos títulos licitados.

Art. 4.o — En la República Argentina el depósito de garantía a que se refiere el artículo anterior, se hará en la tesorería general de la provincia, a la orden del ministerio de hacienda hasta las dos de la tarde del día jueves 20 de diciembre próximo, y en el exterior en la casa de los señores Baring Brothers & Co. Ltda., de Londres, a la orden de dichos banqueros.

Art. 5.o — El licitante que treinta días después de aceptada su propuesta no hubiera hecho entrega de los títulos licitados, perderá a favor de la provincia el depósito determinado por el artículo 3.o

Art. 6.o — La apertura de las propuestas se hará simultáneamente en La Plata y Londres, a las dos y treinta de la tarde del día jueves 20 de diciembre y se observará el siguiente procedimiento.

En la República Argentina, el acto tendrá lugar en la capital de la provincia de Buenos Aires, en el despacho del secretario de hacienda, en presencia de S. E. y demás miembros de la Junta de Crédito Público, debiendo labrarse el acta respectiva por ante el escribano mayor de gobierno y comunicarse en el día su resultado, por telegrafo, a los señores Baring Brothers & Co. Ltda.

La licitación que se verifique en Londres lo será en la oficina de los señores Baring Brothers & Co. Ltda., en presencia de un notario público, quien certificará del acto.

Art. 7.o — El resumen de las propuestas abiertas en ambos continentes y la designación de las que deben ser aceptadas por resultar de precios más bajos, se hará en Londres, de acuerdo con lo que dispone el Bono General, por los señores Baring Brothers & Co. Ltda.

Art. 8.o — Los avisos llamando a licitación se publicarán en diarios de la República Argentina y de Europa, durante quince días anteriores al de la licitación.

Quedan encargados los señores Baring Brothers & Co. Ltda., de todo lo referente a la publicación en Europa.

Art. 9.o — Los fondos necesarios para el rescate de los títulos que se acepten en la licitación, estarán disponibles en la tesorería general de la provincia.

La Plata, diciembre 3 de 1917. — **Enrique Frías y Frías**, oficial mayor. 5 830-v. dic. 20

Ministerio de gobierno

AVISO DE LICITACION

Llámase a licitación pública por el término de quince días a contar desde la fecha, para la provisión de dos mil cuatrocientas (2.400) resmas de papel de diario, con destino a la impresión del "Boletín Oficial" durante el año 1918, de acuerdo con el pliego de bases y condiciones que estará a disposición de los interesados en la dirección de ese diario.

Las propuestas deberán presentarse al Ministerio de Gobierno, en el despacho del suscripto, y serán abiertas el día 12 de diciembre próximo, a las 2 p. m., en presencia del señor escribano mayor de gobierno y de los interesados que concurran al acto.

La Plata, noviembre 27 de 1917. — Obdulio F. Siri, oficial mayor.

5 748-v. dic.12.

Municipalidad de Balcarce

LICITACION

Llámase a licitación pública para el día 15 de diciembre, a las 3 p. m., en la secretaría municipal, para la instalación de un motor a nafta, kerosene o petroleo para la extracción de agua en la casa municipal. Una bomba para sacar y levantar el agua a una elevación total de treinta metros con un rendimiento mínimo de DIEZ MIL LITROS por hora, un depósito de CIEN MIL LITROS de capacidad y una torre de fierro o mampostería para soportar el depósito con una elevación de OCHO METROS desde el nivel del suelo hasta el fondo del depósito.

El pliego de condiciones y nómina de los trabajos puede consultarse en la Secretaría de la Intendencia todos los días.

Las propuestas deberán presentarse en sobre cerrado, lacrado y con el sello de ley y se abrirán el día señalado en presencia de los interesados.

Balcarce, noviembre 14 de 1917. **N. Crovetto, comisionado.**—M. C. Urrutia, Secretario.

5 741-v. dic. 15.

LA SECCION DE LOS NIÑOS

VACACIONES

RAUL Y ESTHER SE DIVIERTEN

V

Inconsolables quedaron los niños cuando pudieron observar el resultado de su diversión. El rayo había muerto al asno. Si bien Raúl y Esther no podían considerarse como causantes de la muerte del animal, comprendían que a su deseo de distracción se debía el accidente producido.

Si ellos se hubieran concretado a jugar solos, al aparecer la tempestad hubieran abandonado al cometa, y el rayo, quizá, no produjese víctimas.

El estruendo del choque de las nubes al producir el rayo, fué oído por los padres de Raúl y Esther, que se hallaban en la casa, no muy distante del sitio del accidente.

Su primera impresión fué que les ocurriera alguna desgracia a los niños. Por eso se les ve venir con los brazos abiertos como interrogando si pasara algo a Raúl y Esther.

Los niños, en cambio, lloraban la muerte del asno, debida al rayo caído es esos instantes.

Nunca imaginaron los niños que su distracción pudiera alcanzar tan graves consecuencias. La escena era triste. Ya no se divertían Raúl y Esther. El principio de las vacaciones era poco satisfactorio.

dependencias municipales durante el año 1918, de acuerdo con el pliego de condiciones existente en la Oficina de Licitaciones, donde podrá consultarse. Exp. número 55975-L-917.

Noviembre 28 de 1917. — El secretario. 5'750-v. dic. 7.

Licitación para la provisión de 500.000 ladrillos de cal.

Llámase a licitación pública para el día 16 del corriente, a las 2 y 1|2 p. m., para la provisión de 500 mil ladrillos de cal, de acuerdo con el pliego de condiciones que puede consultarse en la oficina de licitaciones Avenida de Mayo 525, 2o. piso. — El secretario.

Buenos Aires diciembre 3 de 1917. 5'798 v. Dic 12

Licitación para la construcción del adoquinado de granito.

Llámase a licitación pública para el día 10 del corriente a las 3 p. m., para la construcción del adoquinado de granito con base de hormigón local de las calles Aizpurúa de Bebedero a Nahuel Huapí, Altolaguirre de Guanacache a Nahuel Huapí, Bucarelli de Guanacache a Nahuel Huapí, Burela de Guanacache a Nahuel Huapí, Cullen de Aizpurúa a Constituyentes, y Pacheco de Guanacache a Nahuel Huapí de acuerdo con el pliego de condiciones que puede consultarse en la oficina de licitaciones, Avenida de Mayo 525, 2o. piso. — El secretario.

Buenos Aires, diciembre 3 de 1917. 5'799 v. Dic. 12.

Licitación para la provisión de leche

Llámase a licitación para la provisión de leche con destino a los Hospitales y demás dependencias de la Asistencia Pública, hasta el 31 del mes actual. Tendrá lugar el día 14 del corriente a las 3 p. m. El pliego de condiciones puede consultarse en la Oficina de Licitaciones. — Buenos Aires, diciembre de 1917.

5'832 v. dic. 14

Licitación para la provisión de huevos

Llámase a licitación para la provisión de huevos con destino a los Hospitales y demás dependencias de la Asistencia Pública, hasta finalizar el corriente año. Tendrá lugar el día 14 del corriente a las 3.30 p. m. El pliego de condiciones puede consultarse en la Oficina de Licitaciones. — Buenos Aires, diciembre de 1917.

5.833 v. dic. 14

Licitación para la provisión de forrajes

Llámase a licitación verbal para la provisión de 120.000 kilogramos de pasto seco; 60.000 kilogramos de maíz; 160.000 kilogramos de avena o cebada y 10.000 kilogramos de afrecho, de acuerdo con el pliego de condiciones que puede ser consultado en la Oficina de Licitaciones de la Intendencia Municipal y en la Administración General de Limpieza.

Las propuestas serán oídas el lunes 10 del corriente, a las 4 p. m., en la Administración de Limpieza, Santa Fe 1615.

5'845-v. dic. 8.

Licitación para la provisión de huevos

Llámase a licitación para la provisión de huevos con destino a los hospitales y demás dependencias de la Asistencia Pública y conejos para el Laboratorio Pasteur, durante el primer trimestre del año próximo. Tendrá lugar el día 17 del actual, a las 2.30 p. m. El pliego de condiciones puede consultarse en la Oficina de Licitaciones.

Buenos Aires, diciembre de 1917. 5.852-v. dic. 16.

Intendencia Municipal de la Capital

Licitación para la provisión de libros impresos

Llámase a licitación pública para el día 7 de diciembre próximo, a las 3.30 p. m., para la provisión de libros e impresos necesarios a las dependencias municipales durante el año 1918, de acuerdo con el pliego de condiciones existente en la Oficina de Licitaciones donde podrá consultarse. Exp. número 56024-L-917.

Noviembre 28 de 1917. — El secretario. 5 751-v. dic. 7.

Licitación para la provisión de artículos de escritorio

Llámase a licitación pública para el día 7 de diciembre próximo, a las 3 p. m., para la provisión de artículos de escritorio con destino a las

Cementerio del Oeste

Estando por vencer el término por el cual fueron arrendadas las sepulturas correspondientes a las manzanas 1, 4 y 7, sección sexta; tablones 5 al 8 y 13 al 16 manzana 6, sección sexta; manzanas 1 a 6, sección primera, manzana sexta, sección 8 A; manzanas 1, 3 y 4, sección 12 A; y manzanas 6, 8 y 9 de la sección cuarta del Cementerio del Oeste, se hace saber a las personas que tengan deudos allí depositados, que si en el plazo de treinta días a contar desde la fecha de la presente publicación no se presentaran a efectuar su traslado, se procederá a exhumar los cadáveres y colocarlos en osario general.

Buenos Aires, noviembre de 1917. — El secretario. 5'619-v. dic. 20.

FRANCISCO D'HERS y Cía.
FRANCISCO D'HERS & Cía. 57 PIEDRAS 71
Marca Registrada
PIEDRAS 71 - BUENOS AIRES
Dirección Telegráfica: DHERSCO
Fábrica de bolsas y consignatarios
HACIENDAS - FRUTOS - CEREALES
Anticipos liberales contra consignaciones

Mundo comercial

EXTERIOR

MAIZ

CHICAGO, diciembre 7.—El maíz mixto americano, a entregar en diciembre, se negoció hoy aquí: intermedia, 124 1|4, quedando en la clausura anterior a 125 centavos oro americano por bushel, anotándose para remesas a entregar en el mes de enero, estos precios: apertura, 121 1|4; intermedia, 121 1|8, quedando en la clausura anterior a 121 y 5|8.

Para entregas a efectuarse en mayo fueron anotados estos precios apertura, 119 3|8; intermedia, 119 y 1|4; clausura anterior, 119 5|8.

LINO

DULUTH, diciembre 7. — El lino hoy, para entregar en mayo: apertura, 320; intermedia, 319 1|2; quedando en la clausura anterior a 320 centavos oro americano por bushel.

Para remesas a entregar en diciembre, fueron anotados estos precios: apertura, 320; intermedia, 320, quedando en la clausura anterior a 320 1|2.

MERCADOS NORTEAMERICANOS

NUEVA YORK, diciembre 7. — Las diferencias de precios producidas hoy en los centros de negocios en cereales de esta plaza, son las que se mencionan a continuación:

Operaciones de apertura

Mercado	Entrega	Suba	Baja
Winnipeg:			
trigo	enero	—	3/8
Duluth:			
lino	diciembre	—	1/2
lino	mayo	—	s/c

Operaciones intermedias

Mercado	Entrega	Suba	Baja
Winnipeg:			
trigo	—	—	—
Chicago:			
maíz	enero	1/2	—
Duluth:			
lino	diciembre	1/4	—
lino	mayo	s/c.	—

MERCADO COMERCIAL DE LONDRES

LONDRES, diciembre 7. —

Tipo de descuento del Banco de Inglaterra		5 o/o
Cons. Británicos 2 1/2 o/o	55	1/2

Títulos argentinos

Empréstito nacional 1897, 4 o/o, ley 3378	67	1/2
Emprést. Arg. de Obras Públicas, 1186, 5 o/o	98	.—
Emprést. Arg. de Conversión de 1889, en libras, 4 1/2 o/o	83	.—
Emprést. Arg. Interno, de 1909, 5 o/o	84	.—
Bonos Obras de Salubridad, etc. de Buenos Aires	97	.—
Provincia de Buenos Aires, 3 1/2 to 3 1/2 Loan	48	.—

BOLSA DE PARIS

PARIS, diciembre 7.—

Renta Francesa, 5 o/o	87	.95
Idem, ídem, de 3 o/o	59	.50

BOLSA DE MONTEVIDEO

MONTEVIDEO, diciembre 7. — Fueron negociados hoy en esta Bolsa los siguientes valores:

Títulos hipotecarios, serie E, a 100, id serie P, a 96; id serie L, a 96; id serie R, en 96 10.

Deuda interna, a 98 70 $; conversión, a 91.40; deuda consolidada, a 66.50.

—De este puerto salen hoy, con rumbo a ésta, los vapores Ciudad de Buenos Aires y Cabo Santa María.

INTERIOR

BOLSA DE COMERCIO

Primera rueda

Cédula hipotecaria argentina de 6 o|o, antigua emisión al contado 7500 a 98.40, 26.000 a 98.50, 20.000 a 98.40: total, 53.500. Id para diciembre 10: 55.500 a 98.50, 2000 a 98.40; total, 57.500.

Cédula hipotecaria argentina de 6 o|o, 2a. serie, al contado: 2500 a 94.20, 10.000 a 94.10, 3000 a 94; total, 15.500.

Cédula hipotecaria argentina de 6 o|o, 3a. serie, al contado: 25.000 a 94, 51.300 a 94.10, 51.000 a 94; total, 127.300. Id para diciembre 10: 15.000 a 94.10, 17.100 a 94; total, 32.100.

Crédito argentino de 1905, al contado: 4700 a 85.90. Id de 1911, al contado: 21.000 a 84.10, 20.600 a 84; total, 41.600.

Cédulas nacionales serie K, al contado: 3300 a 91.50.

Conversión de obligaciones del Banco de la Provincia, al contado: 2600 a 72.50.

Bonos municipales de pavimentación (cupón semestral), al contado: 1300 a 78.20.

Certificados municipales de 7 o|o, al contado: 12.000 a 95.50. Id para diciembre 10: 5000 a 95.50.

Deuda de Santa Fe de 1893, al contado: 8000 a 84.

Deuda de Mendoza de 8 o|o, al contado: 2000 a 77.

Empréstito interno de conversión, al contado: 65.000 a 33.

Marina mercante argentina, al contado: 10 a 180, 10 a 179; total, 20. Id para diciembre 10: 40 a 179.50, 20 a 179, 10 a 179.50, 10 a 18; total, 80. Id para diciembre 15: 80 a 179.50. id para fin de mes: 30 a 180. Id para enero 31, 50 a 181.

La Primitiva (fábrica de bolsas), para diciembre 10: 15 a 270.

Bonos de Consolidación del Banco Francés de 5 o|o, al contado: 1000 a 80.

Astra, compañía de petróleo, al contado: 30 a 70.

Nuevo Banco Italiano, al contado: 64 a 215.

Puerto San Nicolás, para fin de mes: 200 a 24.70.

Las Palmas del Chaco Austral, para diciembre 10, 38 a 95.

Campos y Quebrachales Puerto Sastre (oro), al contado: 1000 a 3.20. Id para diciembre 10, 2000 a 3.20, 2800 a 3.25: total, 4800.

DEMANDA Y OFERTA DE TITULOS

En la Bolsa de Comercio fueron anotados hoy, solicitados en compra, los siguientes títulos: Arrocera del Vizcaíno, Germania (ordinarias), Edificación Argentina.

En venta fueron ofrecidas, acciones de la Sociedad de Luz y Fuerza.

VENTA DE TITULOS EN REMATE

Fueron vendidos hoy en remate, en la Bolsa de Comercio, por disposición judicial, los siguientes títulos:

85 acciones de la sociedad anónima territorial y ganadera La Estanciera, de $ 100 oro cada una, a estos precios: 200 a 1.10, 200 a 1.30 y 450 a 1.50 pesos oro cada una; 1950 acciones de la sociedad de ganadería y agricultura El Sosneado, de $ 100 moneda nacional cada una: 9.50 a 1.10, 500 a 1.30, 500 a 1.50 pesos moneda nacional cada una; 30 acciones de la sociedad anónima La Vasco Argentina, de $ 1000 moneda nacional cada una: 10 a 225, 10 a 227 y 10 a 228 pesos moneda nacional.

CAMARA GREMIAL DE CEREALES

Ayer fueron anotados los siguientes precios:

Trigo: tipo barletta, a $ 14.80; id clase pan, a 14.60 $.

Maíz clase amarillo, colocado sobre dársena, a $ 7.90.

Lino, base 4 %, colocado sobre dársena, a $ 14.80.

Avena, para el consumo interno, a $ 5.20.

MERCADO DE CEREALES A TERMINO DE BUENOS AIRES

Primera rueda

Trigo: para febrero, entrega sobre dársena, 600 toneladas a 12.85, 200 id a 12.82, 1400 id a 12.75, 200 id a 12.74, para marzo, 200 id a 12.90, 200 id a 12.85, 200 id a 12.83, 1200 id a 12.80, 800 id a 12.78, 20 id a 12.76 $.

Lino: para febrero, entrega sobre dársena, 100 toneladas a 15.50, 300 id a 15.35, 100 id a 15.30 $.

Avena: para febrero, entrega sobre dársena, 400 id a 5.70 $.

MERCADO DE CEREALES A TERMINO DE ROSARIO

Primera rueda

Trigo: para febrero, 200 toneladas a 11.95, 400 id a 11.96, 400 id a 11.90, 200 id a 11.95 $.

MERCADO DE PATATAS

Estación Casa Amarilla

Han entrado hoy a este mercado 100 bolsas de patatas, Retiro 988 y Pacífico 1900.

Precio de venta: patata nueva, según clase, de $ 150 a 2.60; vieja, de 0.50 a 1 los 10 kilos.

BOLSA DE CEREALES

Entrada de hoy en el Once: trigo 4575 bolsas, maíz 2716, lino 43, avena 3476, pasto 599 fardos grandes, 206 id chicos.

Ventas de hoy:

Trigo Taganrock. — 300 bolsas en Once a $ 18.

Trigo Barletta. — 1650 bolsas en Once a $ 16, 261 Sola 15.40, 40 Once 15.40.

Trigo varias clases. — 1265 bolsas Once a $ 15.65, 190 id id 15.50, 630 id id 15, 170 id id 15.20, 69 id id 14.50.

Maíz colorado. — 165 bolsas Once a $ 8.20, 160 id id 8.10, 160 id id 8.10, 160 id id 8.10.

Maíz amarillo. — 50 bolsas Once a $ 8.10, 300 id id 8.200 id id 7.90, 350 en Buenos Aires 7.80, 150 id id 7.80, 352 id id 7.80, 170 id Once 7.80, 201 id Buenos Aires 7.80, 581 id Once 7.85, 200 id id 7.75, 409 en Buenos Aires 7.60, 407 id id 7.60, 2000 vagones en Muñiz 7.60 (podrido), 395 en Buenos Aires 7.60, 280 en Once 7, 665 podrido 6.35, 119 Buenos Aires, viejo, 7.30.

Maíz morocho. — 151 bolsas en Once a $ 9.50, 19 id Buenos Aires 9.50, 160 id Once 9.50, 330 id id 7.90, 145 id Buenos Aires 7.30.

Lino. — 121 bolsas en la Boca a $ 16.

Avena. — 61 bolsas nueva, Buenos Aires, 5.50.

Cebadilla. — 542 bolsas en Once a $ 5.80.

Cebada. — 565 bolsas Mercado Central a $ 8.75.

ENTRADA DE CEREALES

Sola: maíz 587 bolsas.

Retiro: maíz 680 bolsas, harina 200, patatas 988.

Palermo: patatas 1900, pasto 95 fardos grandes.

Lacroze: maíz 180, porotos 38, pasto 166 fardos grandes.

Buenos Aires: trigo 1140 bolsas, maíz 1296, avena 1379, triguillo 295, pasto 251 fardos grandes y 1411 id chicos.

MERCADO DE PASTO

Estación Caballito

Han entrado hoy en este mercado 599 fardos grandes de pasto y 206 fardos chicos.

Ventas de hoy

Juan A. Botta — 56 fardos grandes de Pasteur a $ 42.50, 55 id id 42.50.

Puiggros y Cía. — 480 fardos chicos de Monigotes a $ 42, 288 id id 36, 251 id id 34, 32 grandes de C. Keen a 42, 34 de ayer a 42.

Sephiarsky y Eldeman — 340 fardos chicos de Monigotes a $ 37, 350 de Rafaela a 36, 274 de Lebmann a 33, 50 mezcla de Santo Thomás a 34.

Domingo Bracchi — 52 fardos grandes mezcla de Cuenca a $ 33, 45 id id a 33, 45 id id a 33.

Cena y Bergonzi — 17 fardos grandes de C. Casares a $ 36, 28 de General Pinto a 32, 33 id id 32.

Estación Bs. Aires C. G. B. A.

Juan A. Botte — 37 fardos grandes de A. Algodón a $ 35, 41 11 id 35.

Sepharsky y Edelman — 280 fardos chicos de Lebmann a $ 36, 282 de Humberto 33.50.

MERCADO CENTRAL DE FRUTOS

Se descargaron en este mercado 136 vagones en los siguientes frutos 1.035.217 kilos de lana, 427 atados de cueros lanares, 1225 cueros vacunos, 317 cueros de potro, 18 bolsas de cerda, 34 cascos de grasa, 20 atados de cueros varios.

Ventas de hoy

Cruza gruesa: 170 000 kilos, a $ 26 a 29, 18.000 a 29.50, 80 000 a 29, 27 000 a 28.50, 15.000 a 28, [illegible] 000 a 27.70, 30 000 a 27 [illegible] 26.50, 20 000 a 26, 10 000 a 27.70, [illegible] a 25.50, 10.000 a 25, [illegible] a 24, 7000 a 22.

Cruza mediana: 17 000 kilos a $ 32.50, 5000 a 32, 6000 a 31, 18 000 a 29.50, 15 000 a 30, 12 000 a 29.50, 2000 a 29.20, 25 000 a 29, 12 000 a 28.50, 15 000 a 28.70, 18 000 a 28, 7000 a 27.50, 16 000 a 27, 14 000 a 26.50, 7000 a 26, [illegible] a 25.

Mediana y gruesa: 10.000 kilos a 30, 8000 a 29.50, 17.000 a 29, 18 000 a 28.50, 10.000 a 28, 5000 a 27, 4000 a 26.

Cruza fina y mediana: 3000 kilos a $ 30, 5000 a 30, 10 000 a 29, 12.000 a 28, 6000 a 27.50, 1000 a 27.

Cruza fina: 2000 kilos a $ [illegible], 7000 a 30.50, 8000 a 30, 15 000 a 29.50, 10 000 a 29, 8000 a 28.70, 12 000 a 28, 10.000 a 27.70, 7000 a 27, 5000 a 26, 1000 a 25.

Lana fina: 10 000 kilos a $ 28.20, 7000 a 27, 4000 a 26.50, 4000 a 26, 2000 a 25, 3000 a 24.

Borregas: 1000 kilos a $ 30, 2000 a 29, 3000 a 28.50, 2000 a 28, 1000 a 27.50, 2000 a 27, 1000 a 26, 1500 a 24.

Segunda esquila: 5000 kilos a pesos 29, 10.000 a 28.50, 5000 a 28, 2500 a 27.50, 3000 a 27.30, 5000 a 27, 2000 a 26, 3000 a 25, 1500 a 23.

Pieles lanares consumo: 1500 kilos a $ 2.20, 1500 a 2.25, 500 a [illegible], 1000 a 2.20, 600 a 2.16, 1500 a 2.15, 700 a 2.12, 1200 a 2.10, 200 a 2.08, 500 a 2.05, 1500 a 2, 100 a 1.94.

Pieles lanares desecho: 1000 kilos a $ 2.06, 1500 a 2.05, 1000 a [illegible], 2000 a 1.96, 1500 a 1.65, 125 a 1.90, 1200 a 1.90, 100 a 1.86, 500 a 1.85, 1000 a 1.80.

Corto y pelado, consumo: 400 kilos a $ 1, 800 a 0.90, 500 a 0.80.

[illegible] 600 kilos a $ 0.80, 600 a 0.70, 300 a 0.60.

[illegible]: 200 kilos a $ 0.95, 400 a 0.90.

Cueros vacunos: 100 cueros a 16 [illegible], 150 a 17.60, 300 a 17.50, [illegible] a 17.25, 100 a 17.250 a 17.80, 150 a 16.60, 200 a 16.50, 200 a 16.

Saladeros: 64 cueros a $ 0.82.50, a 0.81.

Becerros: 150 cueros a $ 20.270, a 19.70, 200 a 19.

Nonatos: 100 cueros a $ 17.250 a 16.70, 200 a 16.

Potros: 50 cueros a $ 8, 100 a 7.80, 15 a 7.60, 120 a 7.50, 70 a 7.00, 100 a 7.00, 100 a 7.

Cerdas: 200 kilos a $ 11, 200 a 10.80, 400 a 10.70, 200 a 10.40, 900 a 10.20, 400 a 10.20, 100 a 10, 900 a 9.70, 200 a 9, 200 a 8.

Corderitos: 50 desecho a $ 1.[illegible], 170 a 1.70, 100 a 1.60.

Nutria: 100 kilos a $ 5.80, 150 a 5.50, 30 a 5.20 a 4.50.

Cabras: 300 kilos a $ 25.50, 500 a 25, 200 a 23.

Liebres: 200 cueros a $ 0.42, 200 a 0.42, 500 a 0.40, 300 a 0.30.

Sebo derretido: 4 cascos a pesos 6.80, 10 a 6.50, 5 a 6.30, 20 a 6.

Sebo pisado: 4 cascos a $ 4.70, 6 a 4.30, 7 a 4.20, 2 a 4.

MERCADO DE LANARES

(Tablada)

[illegible]

Entraron hoy 6525 animales, [illegible]

Los precios extremos fueron los siguientes:

Capones pelados frigorífico de pesos 12 a 14.50; id. pelados matadero, de 17.50 a 23.50; ovejas peladas id. de 12 a 20; borregos pelados id. de 7 10 a [illegible]; corderos para frigorífico de 9 a 14.20; id. matadero, de 5 a 8.70.

ENTRADAS

Consignatarios: Bargo, Lascurain y Etchegaray; remitentes: Landaburu; procedencias: A. Corto, animales: 104; Ayerza e hijos: Matosa, J. Chaves 268; Arancet y Cía. Pedro, Barreneche; Piñeyro, 83; [illegible]; Estroligamu; Fernandez Brule, Gral. Acha 495; Goñi e hijo Ignacio; Iriarte, Argerich 288; id. Barreneche, Piñeyro 81; Lanusse P. y A.: Sibechi; Vazquez 192, id. Bermuna, B. Blanca 201; id. Echezarreta; Napostá 200; Lalor Juan, Sorden; Entre Ríos 91, La Cooperativa de Hacendados, Bathle; Vela 348; Méndez Hnos. y Cía.; Díez; Saavedra 267; Oscamou y Cía.; Devoto; Energía 172; Patrón Costas y Peró; Gurruchaga; C. Suárez 600; Santamarina e hijos; Barello; Orense 129; Salaberry y Bercetche; Quintegui; C. Suárez 327; Thompson y Cía. E. A.; Arogulera; Vázquez 162; Velaz y Cía. Angel; Sorden; Entre Ríos 35; Iriguizta y Troncoso; Núñez; Claraz 209. Total: 6520 animales.

VENTAS DE HOY

Bargo, Lascurain y Etchegaray—
15 ovejas peladas matadero Arroyo Corto, pesos 20; 61 id. id. 16.80; 24 capones id. Frigorífico id. 19.

Ayerza e hijos—
53 ovejas matadero J. Chaves, pesos 18.50; 162 id. id. 16.70; 50 id. id. 13.80.

Arancet y Cía.—
15 capones matadero Piñeyro, pesos 24; 37 id. id. 19; 13 ovejas id. id. 23.50; 19 id. id. 20.

Chapar y Cía.—
90 capones matadero San Justo, pesos 21; 200 id. id. 16.50; 101 corderos id. Napaleufú 5, 29 capones id. id. 16; 21 id. id. 20.50; 83 carneros id. id. 16.80.

Durán Manuel T.—
70 capones matadero Matanza, pesos 16; 10 ovejas id. id. 12.

Goñi e hijos Ignacio—
20 ovejas matadero Piñeyro, pesos 25.50; 40 id. id. 21.50; 20 id. id. 20.50; 25 id. id. Argerich 12.50; 264 corderos id. id. 7.80.

Iguzquiza y Troncoso—
20 capones matadero Claraz, pesos 20; 39 ovejas id. id. 15.10; 143 capones Frigorífico id. 13.50; 80 corderos matadero Ayacucho 7.10; 40 id. id. 8.

Lalor Juan—
36 borregos matadero Matanza, pesos 8.20; 58 id. id. 7.50; 81 capones id. Jabalí 13.50; 50 ovejas id. id. 20; 264 id. id. 15.50 id. id. 9.50.

La Cooperativa de Hacendados—
61 ovejas matadero Vela, pesos 19.80; 106 id. id. 16.50; 177 capones Frigorífico id. 14.30.

Méndez Hnos. y Cía.—
31 capones matadero Saavedra, pesos 16.70; 15 corderos id. 11. 8; 125 id. id. 7.

Oscamou y Cía.—
17 ovejas matadero Energía, pesos 17.50; [illegible] capones id. id. 11.80; [illegible] corderos id. 7.30. 15 id. id. 7.30.

Salaberry y Bercetche—
60 ovejas matadero [illegible], pesos [illegible]

Santamarina e hijos—
111 corderos Frigorífico Orense, pesos [illegible] 15 id. matadero id. 8.

Thompson y Cía. E. A.—
[illegible] matadero Vázquez, pesos [illegible]; 20 capones id. id. 15, 35 [illegible]

Velaz y Cía. Angel—
15 capones matadero Matanza, pesos 19 [illegible] id. 21.

Lanusse P. y A.—
[illegible] capones matadero Vázquez, pesos [illegible]

Estroligamou Fernando—
[illegible] ovejas matadero G. Acha, pesos 14.50.

Brune Juan—
231 corderos matadero, D. Duke, pesos [illegible]

MERCADO DE VACUNOS

(Liniers)

Algo más abundante que días anteriores ha resultado hoy la entrada en este mercado, [illegible] frigorífico [illegible] Wilson.

[illegible]

La entrada del día fué de 1322 animales, [illegible] vacas 150 [illegible] entraron 162.

Los precios corrientes del día fueron los siguientes:

Bueyes para matadero, de pesos 100 a 111; novillos especiales id. [illegible] id. de 128 a [illegible]; [illegible] de consumo de 78 a [illegible] de 35 a 115, vacas [illegible] a 116, vaquillonas [illegible] a 105, terneros especiales id. de [illegible] 12 de 42 a 54, id. mamones id. de 20 a 35.

Para cerdos, los precios variaron entre 0.47 a 0.56; especiales de 0.60 a 0.64 el kilo.

ENTRADAS

Consignatarios: Bargo Lascurain y Etchegaray; remitentes: La Rosa [illegible]; Entre Ríos: animales [illegible]; Juárez 48; Acuña [illegible]; Calderón; Suipacha 28; id. Lombardo; id. Acuña; Pergamino 27; id. [illegible]; Ayaragaray S. y Gowland; Sauze 2 [illegible]; Arzeno y Hnos. Fto. B.; [illegible]; Saboy 33; Alonso y Blaquier; [illegible]; Bayona 35; Benítez y Marre; [illegible]; Matanza 85; Bracht y Cía.; [illegible]; Rodríguez 104; id. Calvo; Mercedes [illegible]; Cuestas Zenón, Alvear; S. Cristóbal [illegible]; Cooperativa de Hacendados; Estrella; [illegible]; id. Izaguirre; [illegible]; José B.; Ribat; La Dulce 30; Devoto y Cía. Tomás; Ambrosini; Concordia [illegible]; id. Fenuchena; Maipú 27; Goñi e hijos Ignacio; Elsor Echeverría 60; Garat Bernardo; Pillados Cañuelas 23; Girald y Adeo. Lastra; Slorden; Rodríguez 10; Lanusse Pedro y Antonio; Navarret; Aranz 56; id. Veyna; Madariaga 216; id. Segui; E. Ríos 40; id. Laborcade; Mercedes 54; id. Echegorreta; B. Blanca 38; id. Andaut; Caseros 42; id. Zibaldi; Ing. Luiggi 21; Lalor Juan; Torre; Echeverría 68; id. Marengo; Elisa 48; id. Quintana, 25 de Mayo 12; id. Castellanos; Escobar 40; id. Insagarat; Matanza 55; id. [illegible]; Elisa 80; id. Claver; id. 57; id. [illegible]; Entre Ríos 55; id. [illegible] 25 de Mayo [illegible]; id. Iturralde; Córdoba [illegible]; [illegible] 64; Lenhardson Rodolfo; [illegible]; Rodríguez 60; Lanus Florencio y Ado. [illegible]; Lavalle 100; Mihura Hnos.; [illegible] 38; Marasprin y Cía. Andrés; La Buestra 23; Méndez Hnos. y Cía.; Castro; Médanos 113; Mantel y Cía.; Vélez; Fernández 2[illegible]; Noguera y Avalos; [illegible] Pellegrini 25; Oscamou y Cía.; [illegible] Necochea 124; id. Devoto; id. [illegible] Ruiz Baldassarre y Cía.; [illegible] Santa Fe 120; Suc. Juan Curutchet; [illegible] Rodríguez 60; id. [illegible]; [illegible] Soc. Crédito Territorial; [illegible] 76; Salaberry y Bercetche; [illegible] Matanza 26; id. [illegible]; [illegible] 24; id. Ahofrón; [illegible]; Thompson y Cía. Enrique; [illegible]; Mercedes 54; Urtasun e hijo Martín; [illegible] Médanos 118; [illegible]; [illegible] de Videla Hnos.; [illegible] 161; id. Rodríguez; [illegible]

VENTAS DE HOY

Bargo Lascurain y Etchegaray—
15 vaquillonas g. y c. gorda Entre Ríos, pesos 90; 12 id. id. [illegible]; [illegible] novillitos id. [illegible]; criollos Entre Ríos [illegible]

Alonso y Blaquier—
11 terneros buenos Bayanca, pesos [illegible]; 21 id. mamones id. 34.

Ayaragaray S. y Gowland—
11 vaquillonas gordas Villegas, pesos [illegible]; 5 vacas m. gordas id. 12 [illegible]; g. y c. gorda id. 105.

Arzeno y Hnos. Fto. B.—
2[illegible] novillitos m. especiales [illegible] Victoria, pesos 115; 7 vaquillonas gordas id. [illegible]; id. 93.

Bunge y Born—
[illegible] novillos c. gorda Rivadavia, pesos 112, 10 id. id. 112, 6 id. id. 112.

Bracht y Cía.—
28 terneros mamones Rauch, pesos 22; [illegible] 23 id. [illegible]; 5 vacas b. carne id. [illegible]; 21 vaquillonas [illegible]; [illegible] novillitos id. [illegible]; terneros mamones id. [illegible]; vacas id. [illegible] 3 novillitos [illegible]; vacas m. gordas id. [illegible]

Chaner y Cía.—
[illegible] novillos m. gordos [illegible]; [illegible] 9 id. g. y c. [illegible]; vacas m. especiales [illegible]; gorda id. 102.

Cooperativa de Hacendados—
[illegible] novillitos gordos [illegible]; 7 vaquillonas g. y c. [illegible]; terneros excepcionales [illegible]

Cuestas Zenon—
2 vacas gordas Santa Fe, pesos [illegible]; novillitos m. gordos id. [illegible]; [illegible] gorda id. 80, [illegible]

Casás José B.—
[illegible] novillitos gordos [illegible]; [illegible] gorda id. [illegible]; [illegible] id. 71.

Devoto y Cía. Tomás—
[illegible] novillitos g. y c. gorda [illegible], pesos [illegible]; [illegible] gorda id. [illegible] terneros [illegible]; [illegible] vacas [illegible]; Ríos 107 [illegible]; [illegible] novillos [illegible]; [illegible] novillitos especiales [illegible]; [illegible] m. gordos id. 140, [illegible]

Girald y Adeo. Lastra—
[illegible] novillitos especiales Rodríguez, pesos [illegible]; 2 vacas [illegible] gorda id. [illegible]; 2 terneros mamones id. 60.

De Lellis y Fanos Hnos.—
[illegible] vacas gordas Santa Fe, pesos 1[illegible]; [illegible] g. y c. gorda id. [illegible]; [illegible] Casares [illegible] novillos [illegible]; [illegible] vaca id. id. 94; 6 terneros regulares id. 50.

Garat Bernardo—
7 vacas m. gordas Villegas, pesos 120; [illegible] id. g. y c. gorda id. [illegible] vaquillonas m. gordas id. [illegible]; [illegible] Cañuelas 50.

Lanusse Pedro y Antonio—
[illegible] vacas m. gordas Pampa, pesos [illegible]; 7 id. g. y c. gorda id. [illegible]; [illegible] novillitos c. gorda id. 77; 73 id. id. 76.50; 21 vacas id. id. 85; 10 novillitos id. 79.50; 10 novillitos b. Pinto Madariaga 90; 15 id. c. gorda id. 110; 10 id. id. 108; 7 id. id. B. Blanca 110; 5 vaquillonas m. gordas id. 104.50; 2 vacas m. especiales id. 116; 2 terneros mamones id. 34; 7 novillos gordos id. 128; 10 id. c. gorda id. 116; 7 vacas m. gordas id. 120; 20 novillos flacos Mercedes 79; 14 id. b. carne id. 88.50; 20 novillitos c. gorda id. 74; 9 novillos id. E. Ríos 115.50; 16 id. id. 104.50; 15 id. especiales id. 150.

Lalor Juan—
2 terneros c. gorda Santa Fe, pesos 112.50; 6 vaquillonas b. carne id. 85; 3 novillos c. gorda id. 101; 11 vaquillonas g. y c. gorda id. 88.50; 7 vacas b. carne id. 64.50; 2 id. c. gorda id. 77; 19 novillitos g. y c. gorda id. 87; 18 id. c. gorda id. 79; 16 vacas id. Matanza 82; 10 novillitos g. y c. gorda id. 91; 15 id. c. gorda Santa Fe 95.50; 3 id. id. 77; 10 novillos gordos id. 128; 7 id. b. carne id. 91; 4 novillitos g. y c. gorda id. 67.50; 12 vaquillonas g. y c. gorda id. 87; 2 id. c. gorda id. 70.50; 10 id. id. Pilar 77; 12 novillos b. carne id. 91, 18 id. c. gorda id. 101.50; 6 id. id. Córdoba 111; 11 id. m. gordos id. 13[illegible]; 10 id. gordos id. 125; 8 id. m. gordos id. 131; 2 toruños c. gorda id. 127.50; 3 id. id. Azul 109; 2 id. id. 119; 3 id. id. 131; 4 terneros especiales Rojas 70.50; 3 id. id. 70; 7 id. regulares id. 44.50; 18 id. mamones id. 29.50; 13 novillos flacos id. 81; 17 id. id. 81; 2 toruños c. gorda L. de Zamora 100; 17 novillos b. carne id. 90; 3 vaquillonas c. gorda id. [illegible]; [illegible] id. 5 novillitos id. id. 75; 11 novillos id. id. 116; 12 vacas id. 71; Santa Fe 94; 2 id. b. carne id. 74; 2 bueyes g. y c. gorda id. 114; [illegible] c. gorda id. [illegible] 5 vaquillonas id. id. [illegible] novillos id. id. [illegible] vaquillonas id. id. 78; 5 terneros gordos 25 de Mayo [illegible]; [illegible] mamones id. [illegible] m. especiales id. 87.50; 10 id. mamones id. 34; [illegible] vaquillonas gordas id. [illegible] vacas c. gorda id. [illegible] id. [illegible]; [illegible] id. c. gorda id. [illegible]; [illegible] id. [illegible] c. gorda Lomas; [illegible] 11 novillos b. carne id. 77; 17 novillos id. [illegible] vaquillonas id. [illegible]

Lenhardson Rodolfo—
60 [illegible] especiales Magdalena, pesos 125.

Lanus Florencio y Ado.—
[illegible]

Mantel y Cía.—
[illegible]

Marasprin y Cía. Andrés—
[illegible]

Mihura Hermanos—
[illegible]

Nelé Roberto y Cía.—
[illegible] Castelli [illegible]

Noguera y Avalos—
[illegible]

Oscamou y Cía.—
[illegible]

Ruiz Baldassarre y Cía.—
[illegible]

Suc. Juan Curutchet—
[illegible]

Salaberry y Bercetche—
[illegible]

Sociedad Crédito Territorial—
[illegible]

Thompson y Cía. Enrique A.—
[illegible]

Casás Alzaga y Cía.—
[illegible]

Urtasun e hijo Martín—
[illegible]

Videla Hnos. y Cía.—
[illegible]

VENTA DE CERDOS

Crespo y Rodríguez—
10 cerdos buenos Saladillo, pesos 0.58 el kilo.

Devoto y Cía. Tomás—
67 lechones buenos Maipú, pesos 6 cada uno; 32 cerdos regulares id. 0.47 el kilo.

De Lellis y Fanos Hnos.—
20 cerdos m. especiales Rojas, pesos 0.64 el kilo, 11 id. especiales Alberti 0.60.

Urtasun e hijo Martín—
[illegible] cerdos especiales Tapalqué, pesos 0.60 el kilo.

MARITIMAS

MAREA Y VIENTO

Hora	Pies	Pulgadas	Viento
6 a. m.	21	—	N. E.
7 a. m.	20	8	"
8 a. m.	20	4	"
9 a. m.	20	—	"

VAPORES ESPERADOS

Italiano Salvatore, de Rosario, a cargar.

Danés Nordens, de Nueva York, con carga.

Británico Hermanus, de Rosario, a cargar.

Francés Pale, de Marsella, en lastre.

Danés T. M. Werner, de Nueva York, con carga.

Fragata noruega Andurñ de la rada, con carbón.

VAPORES A SALIR

Noruego Skogland, para Nueva York, con carga.

Británico Highland Laddie, para Londres, con carga.

Brasileño Sargento Albuquerque, para Rosario, a cargar.

Danés Nordamerika, para Nueva York, con carga.

VAPORES DE LOS RIOS

Llegó:

Ciudad de Montevideo, de Montevideo.

Sale:

Ciudad de Montevideo para Montevideo.

LINEA DE LA COSTA SUD

Argentino, en Punta Arenas.

Asturiano, en ésta, saldrá el 11 para Punta Arenas y escalas.

Atlántico, salió el 8 para Valparaíso.

Camarones, en ésta.

Presidente Mitre, salió el 20 de noviembre, para Río Gallegos y escalas.

Presidente Quintana, en ésta.

POSICION DE LOS VAPORES DE PASAJEROS

DE LA MALA REAL INGLESA

Amazon, salió el 24 de octubre para Liverpool.

Araguaya, en viaje para ésta.

Deseado, salió el 24 de octubre para Liverpool.

Darro, en viaje para ésta.

Desna, salió el 17 de octubre de La Plata.

DEL LLOYD ITALIANO

Italiana, salió el 27 de noviembre para Génova.

Cordova, en Génova, requisado por el gobierno italiano.

DE LA TRANSATLANTICA ESPAÑOLA

León XIII, en viaje para ésta, es esperado el 12.

P. de Satrústegui, en Bilbao.

Infanta Isabel de Borbón, en Barcelona, saldrá el 4 para ésta.

Reina Victoria Eugenia, salió el 2 de diciembre para Barcelona.

DE LA SUD ATLANTIQUE

Samara, en ésta; saldrá hoy.

Garona, salió el 28 de noviembre para Burdeos.

Amiral Nielly, en viaje para ésta.

DEL LLOYD REAL HOLANDES

Frisia, en Halifax.

Gelria, en Amsterdam.

Hollandia, en ésta.

Zeelandia, en viaje para Amsterdam.

DEL LLOYD SABAUDO

Tomaso di Savoia, salió el 12 para Génova.

Principe de Udine, en Génova.

DE LA LINEA PINILLOS

Balmes, salió [illegible] para Barcelona.

Valbanera, en Barcelona.

Catalina, en Barcelona.

DE LA NELSON LINE

Highland Piper, en Londres.

Highland Rover, salió el 18 de noviembre de La Plata para Londres.

Highland Glen, en Londres.

Highland Pride, en viaje para ésta.

Highland Scott, salió el 20 de noviembre.

Highland Laddie, en ésta; saldrá [illegible] para Londres.

Highland [illegible], salió el 2 de diciembre de La Plata para Londres.

DE LAMPORT Y HOLT

Byron, en Nueva York.

Vasari, en Nueva York.

Vauban, en Nueva York.

Vestris, en [illegible], saldrá el 12 para Nueva York.

ENTRADAS Y SALIDAS DE BUQUES DE ULTRAMARHABIDAS EN EL PUERTO DE LA CAPITAL DESDE LAS 8 a. m. DE AYER HASTA LAS 8 a. m. DE HOY.

Británico [illegible], para Rosario a cargar.

Argentino Maricahos, para San Francisco, con carga.

Argentino San Miguel, para Santos, con carga.

Noruego Arna, para Nueva York con carga.

Danés Alfred Haza, para Boston con carga.

Barca noruega Kosmos, para la rada, con carga.

Barca italiana Nostra Signora [illegible], para la rada, con carga.

Barca argentina Tijuca, para la rada, vacía.

Barca noruega Thekla, para la rada, con carga.

VAPORES CON CORRESPONDENCIA A SALIR

Hoy: Skogland, llevará correspondencia para Norte América, a las 10 a. m., sin alcance.

Hoy: Highland Laddie, llevará correspondencia para Gran Bretaña y países escandinavos, a las 8 a. m., con alcance hasta las 7 p. m.

Hoy: Nordamerika, llevará correspondencia para Norte América a la 1 p. m., sin alcance.

Día 8: Plata, llevará correspondencia para Brasil, Senegal y Europa a las 2 p. m., sin alcance.

Día 8: Samara, llevará correspondencia para Brasil, Senegal y Europa, a las 2 p. m., sin alcance.

Día 11: Asturiano, llevará correspondencia para Punta Arenas, a la 1 p. m., sin alcance.

Día 14: Regina d'Italia, llevará correspondencia para Brasil, Senegal y Europa, a la 1 p. m., con alcance hasta las 7 p. m.

Día 21: León XIII, llevará correspondencia para Brasil, Canarias, Portugal, España, Italia, Francia, Australia, Sud Africa, Suiza y Egipto, a la 1 p. m., con alcance hasta las 7 p. m.

Rodolfo Guillon y Cía.

LIQUIDACIONES DE HACIENDAS Y REMATES-FERIAS SUCURSALES EN PEHUAJO, TRENQUE LAUQUEN, SALAZAR Y AMERICA. EXPOSICIONES EN NUEVE DE JULIO. CASA CENTRAL, SUIPACHA 137.

4.000 vacunos Durham en R. Salazar, Compañía General y Rosario a P. B. —

Incluso 2.500 novillos tipo definido de 2 y 3 años, buen estado, procedentes del establecimiento "San Félix", y 1.500 vacas y vaquillonas marca líquida especiales para cría y que serán clasificadas el día de la venta en lotes de coloradas, overas y rosillas.

Remate especial por cuenta y orden de dos establecimientos de la zona sur y efectuando la venta en nuestro local "Atahualpa" entre las estaciones Salazar, Compañía General Buenos Aires y Mouras, ferrocarril Rosario a P. B. y sólo a [illegible] cuadras de Durham. P. C. O. [illegible] el día del remate, para comodidad de la concurrencia, un tren especial que en estación [illegible] combinará con el ferrocarril Rosario a P. B. y llegará hasta el mismo local de ventas.

El miércoles 12 de diciembre a la 1 p. m., con las haciendas a la vista y de acuerdo al detalle siguiente:

1.235 novillos de 2 y 3 años, tipo definido, buen estado, pocas marcas.
765 novillos de 2 años, alta mestización y estado.
500 novillos de 2 años, especiales en clase carne gorda.
400 vacas con cría, incluso 200 terneros, machos y castrados.
300 vacas secas, buena clase, servidas.
800 vaquillonas de 1 1|2 años, alta mestización, marca líquida.

Estas haciendas se encuentran vacunadas en su totalidad y se venderán en lotes clasificados de 200 animales con opción.

Detalle de horario de trenes.

Comisión 2 o|o cada parte.

Más datos a nuestros escritorios en Salazar, en nuestras sucursales o en Buenos Aires, Suipacha 137. — Rodolfo Guillon y Cía.

CROTTO HNOS
Consignatarios de Frutos del País, Haciendas y Cereales
708 BELGRANO 703
Casilla en MATADEROS, núm. 19

The National City Bank Of New York
Casa matriz, 55 Wall St. N. Y.
Total Recursos $ 700 000 000 o/a
Capital Reservas 73 000 000 o/a
SE OCUPA DE TODA CLASE DE OPERACIONES BANCARIAS
SUCURSAL EN BUENOS AIRES
84 - San Martín - 84

CASA VACCARO
DISTINGUESE EN:
CAMBIO DE MONEDA.
TITULOS Y ACCIONES.
LOTERIA NACIONAL.
ALTA PUBLICIDAD.
AV. DE MAYO 646 - Bs Aires

[illegible]

BANCOS

BANCO HOLANDES DE LA AMERICA DEL SUD
Bmé. Mitre 300, esq. 25 de Mayo
Buenos Aires
Casa matriz: AMSTERDAM
Sucursales: RIO DE JANEIRO, Rua Candelaria 21
SANTOS, Rua 15 de Noviembre 157
Agencia N.o 1, Corrientes 1900 esquina Río Bamba.
Agencia N.o 2, Berisso (Provincia de Buenos Aires).

	Florines
Capital autorizado	25.000.000
Idem emitido y realizado	14.000.000
Fondos de reserva	1.865.000

Realiza toda operación bancaria. Corresponsales en todas las ciudades importantes del mundo.

BANCO DE LA PROVINCIA DE BUENOS Aires.
Capital autorizado . . . $ 125.000.000
Id emitido . . . " 50 000 000
Id sec. hipotecaria . . . " 25 000 000 / 75 000 000
Capital realizado . . . 69 341 431
Fondo de reserva . . . " 8 717 722
Casa matriz: La Plata. Casas en Buenos Aires: San Martín [illegible] 137 [illegible]
[illegible]

TASA [illegible] ANUAL
[illegible]
Buenos Aires, [illegible] de 1916.

BANCO DE ITALIA Y RIO DE LA Plata — [illegible]
[illegible]
Capital realizado $ [illegible] oro
Fondo de reserva [illegible]
ABONA
[illegible]
El Banco se ocupa en general todas las operaciones bancarias.
Buenos Aires, abril de 1917.

BANCO COMERCIAL ITALIANO — Fundado en [illegible] — Bartolomé Mitre 448
Sucursales: San Juan [illegible], Rivadavia [illegible] y Bernardo de Irigoyen [illegible]
Capital autorizado $ 10 000 000
Capital suscrito " 5 000 000
Capital realizado " 5 000 000
Reservas " 300 000
Abre cuentas corrientes, depósitos y descuentos, [illegible] de títulos, cobranzas, compra y venta de letras, giros telegráficos, cartas de crédito, [illegible] sobre cualquier plaza de Europa.
Administra propiedades, haciendo alquileres, [illegible] encargándose de [illegible] las rentas [illegible] en punto.
Compra y vende billetes de Bancos [illegible] franceses, uruguayos o cualquier valor.
Ordenes de pago sobre todas las oficinas postales de Italia, Francia y España.
Abona por año:
Por depósitos en cuenta corriente
A plazo fijo de 30 días
A plazo fijo de 60 días
A plazo fijo de 90 días
A plazo fijo de 180 días
A plazo fijo de 1 año
En Caja de Ahorros después de 60 días
En liras italianas con giros sobre Italia
Por depósitos que se emplearán en préstamos hipotecarios al plazo fijo de un año
El Banco hace toda clase de operaciones bancarias.
Horario de las sucursales: de 10 a 12 a 3 p. m.; de 5 a 6.30 [illegible] — Domingo Repetto, gerente.

Gran Fábrica de Mosaicos y Piedras Artificiales
EUGENIO P. QUADRI
425 - GAZCON - 493
(Frente al Hospital italiano)

COCHERIA TACUARI
Sucesores de
IRIBARNE & Cía
NO CONFUNDIR
TACUARÍ 344

ENTIERROS

FRANCISCA LAVENA DE DATRI — (q. e. p. d.) — Falleció el 6 de diciembre de 1917. — Su esposo Carlos Datri; sus hijos Pascual, Domingo, Carlos y Lucía Datri; sus hermanos Domingo, Francisco, Alberto, Angela y Emilia; sus hermanos políticos y demás deudos, invitan a sus relaciones a acompañar los restos de la extinta al cementerio del Oeste, hoy viernes 7 de diciembre, a la 1 p. m. El duelo se despedirá por tarjeta. Casa mortuoria, Bernardo de Irigoyen 567. — Carruajes en la cochería Tacuarí, calle Tacuarí 344. — 5851 v. Dic. 7.

CASA IRIBARNE DE LOS HIJOS DE JUAN IRIBARNE
COCHERIA - 416 - Callao - 416
Carruajes — Automóviles — Servicio fúnebre
TELEFONOS: Unión Telefónica 620 Libertad y 894, Libertad. — Cooperativa Telefónica 51, Central.
LA CASA NO TIENE SUCURSAL

REMATES

Adolfo Bullrich y Cía.

2500 vacunos Durham en del Campillo—

Haciendas de muy buena clase y estado, procedentes de conocidos establecimientos de la zona, se rematarán de acuerdo con el siguiente detalle:

1930 vacas con y sin cría, vacas secas, vaquillonas, toros y toritos, procedentes del establecimiento Fortín Necochea, de los señores Alberto J. Vivot y Cía., que se ofrecerán en lotes grandes y chicos. Llamamos la atención de los interesados respecto a la calidad y estado de estas haciendas, servidas en su mayor parte por toros de pedigree, y recomendamos el lote de 50 toritos de 2 años, que figuran entre ellas.

De otras procedencias:

180 novillos de 1 y 1 1|2 años, en lotes, muy bien preparados buena clase y estado, sola marca.
100 vacas con 100 terneros al pie, gran clase y estado, sola marca.
100 vacas gordas, en pequeños lotes.
75 vaquillonas de 2 y 3 años, incluso 50 terneros al pie, gran clase y estado, sola marca.
180 vaquillonas de 1 y 1 1|2 años, muy buena clase y estado, en lotes, sola marca.
30 vaquillonas de 1 1|2 años, muy buena clase, gordo, y
50 yeguarizos, tiro pesado y liviano, entrando potros y yeguas.

La venta se realizará el **sábado 8 de diciembre (fiesta),** a las 2 p. m., con las haciendas a la vista, en las instalaciones de la estación del Campillo (F. C. P.).

Trenes: Los concurrentes de esta capital tienen tren que sale de Retiro (Pacífico) la víspera de la venta a las 8 p. m., este tren pasa por Laboulaye a las 8.50 a. m. y llega a Del Campillo a la 1.54 p. m.

De Rufino sale tren a las 6.32 a. m. y llega a Laboulaye a las 8.15 a. m., donde pasa a esta hora el tren que va de Buenos Aires a del Campillo.

Comisión, 4 o|o en haciendas generales y 6 o|o en reproductores, a cargo de los compradores.

Otros informes en nuestra casa, calle Florida 269 y 273, o en del Campillo, al señor Eduardo M. Rodríguez.

v. Dic. 7.

5500 vacunos Durham en Monte Veloz, F. C. S.—

Incluso vacas, vaquillonas, vacas con cría, novillos y novillitos, todo buen mestizo Durham, sola marca del establecimiento Juan Gerónimo, estación Monte Veloz, ramal de Bavio a Las Pipinas, F. C. Sur, se rematarán

El **miércoles 12 de diciembre,** a las 11 a. m., sobre la misma estación Monte Veloz, F. C. Sur, a la llegada del tren.

Oportunamente detalles completos. — Adolfo Bullrich y Cía.

5|746 v dic 11

"LA MARIA LUISA" Monte Grande F. C. S.

Venta permanente de reproductores puros y Regtro. Preparatorio

RAZA PERCHERONA

Venta de caballos de tiro.
" de toros puros por cruza Durham
" de vacas lecheras Holstein.

Dirigirse escritorio: CARLOS ROLLERI—Avenida de Mayo 769—3er. piso

De 3 a 5 p. m.

Bravo Barros y Cía.

CASA EN VELEZ SARSFIELD. — Judicial. — Arrecifes 3868, entre Laguna y Martínez Castro. A una cuadra de Mariano Acosta, a 2 de Directorio y a 5 de Provincias Unidas. Juez doctor César A. Campos, secretario doctor Julio E. Padilla. Juicio Banco El Hogar Argentino con don José Moraschi. Sin base.

El domingo 9 de diciembre, a las 2 p. m., en la misma propiedad.

Terreno: 8m66 (10 v.) por 45m19 (52 v. 18) en un costado y 44m33 (51 v. 19) en otro. Superficie, 383 m. c. 29 (511 v. c. 08).

Edificio: cuatro habitaciones. 8 o|o a cuenta de precio. Comisión 2 o|o. Informes, 351 San Martín 361. — Bravo Barros y Cía.

5|074-v. dic. 8.

CASA EN VELEZ SARSFIELD. — Judicial. A largos plazos. Para habitar. Rafaela 3717, entre Candelaria y Ensenada, a una cuadra de Provincias Unidas y a dos de Rivadavia. Juez Dr. César A. Campos, secretario Gabriel Fernández. Juicio Credit Foncier de Buenos Aires et des Provinces Argentines contra la sucesión Vicente Pucci y Domingo Sarcone. Base $ 4061.03.—Podrá constituirse una hipoteca hasta la suma de $ 1700 oro sellado ($ 3.863 m|n.) amortizable en 11 años, con un servicio mensual de $ 21.82 o|s. (pesos 49.60 m|n.), por amortización e intereses, debiendo en este caso otorgarse la escritura por ante los escribanos señores Turio y Spinosa.

El Domingo 16 de Diciembre a las 4 p. m., en la misma propiedad.

Terreno: 10m39 (12v) por 23m45 (27v08) en un costado y 23m37 (26v98) en otro. Edificio moderno. Verja de material al frente, comedor, tres habitaciones, baño, cocina y galería. Visítese de 1 a 3. 8 o|o a cuenta de precio. Comisión 2 o|o. Informes, 351 San Martín 361. — Bravo Barros y Cía.

5|785 v dic. 15

CASA ESQUINA AL SUD. — Judicial. — A cinco años de plazo. — Avenida Saenz y Patagones. — Frente al sud y al oeste. — A una cuadra de la Avenida Caseros y con adoquinados y tranvías eléctricos al frente. — Juez Dr. Juan Carlos Lagos, secretario Luis Vincent. — Juicio Banco El Hogar Argentino con doña Dolores Conde de Ballesteros. — Base, $ 3.746.20. — Podrá constituirse una hipoteca de $ 8 000 a cinco años de plazo, al 9 o|o de interés anual por trimestres anticipados, debiendo en este caso escritura por ante el escribano que designe el Banco mencionado.

El Domingo 16 de Diciembre a las 3 p. m., en la misma propiedad.

Terreno: 21m19 (24v47) a Saenz No. 92 a 94; 15m68 (18v11) a Patagones 3799; 15m68 (18v11) en el costado este y 10m15 (11v72) en el norte; Superficie, 274.62 m. c. (366 v. c. 18).

Edificio: local para negocio con vidrieras y cortinas metálicas, dos habitaciones, baño, cocina y patio.— 8 o|o a cuenta de precio.—Comisión, 2 o|o. — Informes, 351 San Martín 361, Bravo Barros y Cía.

5|784 v. dic. 15

PERALTA MARTINEZ Y SERNA

JUDICIAL — EN TAPIALES (F. C. G. B. A.) — Una casa habitación, calle Las Sierras esquina Bahía Blanca, dista 4 cuadras de la estación del F. C.—Venta por orden del señor juez doctor C. A. Campos, secretaría del Dr. Padilla.—Juicio Sociedad La Constructora Americana con Rafael Pisano. Base, 1.544,49 pesos.

El domingo 9 de diciembre a las 10.30 a. m., en la misma propiedad.

Terreno: Es el lote Nro. 20 de la manzana 36 y mide 18m.67 de frente por 27m.76 de fondo.

Edificio: Consta de dos habitaciones, cocina, w. c., galería de mosaico, pozo con bomba, un galponcito de cinc, gallinero, etc.—El comprador entregará el 8 o|o a cuenta de precio y 2 o|o de comisión.—Informes: San Martín 320-326.

Nota: La sociedad acreedora concederá al que resulte comprador, en hipoteca, hasta la suma de 1.100 pesos, al interés y condiciones que la sociedad tiene establecidos para sus préstamos, de los que deberán informarse en sus oficinas. Maipú 17. —Peralta Martínez y Serna. — Dr. Julio E. Padilla, secretario.

5|703 v.Dic.8

FELIX PINEDA

JUDICIAL. — CASA CALLE AMBATO Nro 3461, compuesta de 7 metros 80 centímetros de frente al sur, por 46 de fondo, de 7 piezas, dos galpones y dependencias.

El domingo 16 de diciembre a las 3 de la tarde, en la misma. Base retasada, 25 por ciento, $ 4572 m|n.

Juez, doctor Lagos, secretaría del señor Vincent, juicio sucesorio de doña Rosalía Tomasini de Parisi.

Seña, 8 o|o. Comisión, 2 o|o. Informes, Lavalle 1059.

5|780 v. Dic. 15.

R. Frattini y Cía.

JUDICIAL — TERRENO CALLE Carranza entre Rivera y Castillo. Mide 8.66 mts. de frente por 20.50 metros de fondo en el costado Este, 21.90 mts. en el costado Oeste y 8.82 mts. en el contrafrente. Superficie 183.59 metros cuadrados.

Base retasada, $ 800 m|n.

El domingo 9 de diciembre, a las 5 p. m., sobre el mismo, por orden del señor juez en lo civil doctor Adolfo Casabal en el juicio sucesorio de don Carlos Cavalieri que tramita por la secretaría del doctor González del Solar. Seña 8 o|o a cuenta de precio. Más datos a nuestro escritorio, Talcahuano 353.

5|736 v. dic. 9

Diego A. Thomas

San Martín 345.—U. T. 5336, Avda.

JUDICIAL.—Terreno calle Godoy Cruz entre los números 1341 y 1363. Mide 19m67 de frente al O., en el N. 25m17 a cuya distancia hay un martillo en contra de 9m17 en su lado O. y 5m55 en el S. en el S. 28m85 y en el contrafrente al E. 9m17 y 17m47, o sea una superficie de 587.68 m. c. (783.57 v. c.).

Base. $ 4.701.44 m|n.

El sábado 8 de diciembre (fiesta), a las 5 p. m., sobre el terreno.

Venta ordenada por el señor juez doctor Adolfo Casabal, secretaría del doctor Armando F. Laspiur en el juicio E. Glenadel y Cía. su concurso contra el propietario del terreno. Seña 8 o|o y comisión 2 o|o.

5|696-v. dic. 8.

Carlos A. Galli

JUDICIAL. — EN FLORES, CASA Páez número 2299, esquina Caracas. Base, $ 3 800. Remataré

El domingo 16 de diciembre, a las 4 p. m., de acuerdo al siguiente

EDICTO JUDICIAL

Por disposición del señor juez en lo civil doctor Adolfo J. Casabal, secretaría del doctor García Fernández, se hace saber por el término de quince días que el martillero don Carlos A. Galli, ha sido designado en el juicio Mazza don Carlos contra Manzo don Pascual y otro, por cobro hipotecario de pesos, para vender en remate público, el domingo 16 de diciembre, a las 4 p. m., la casa calle Páez número 2299, esquina Caracas, con todo lo edificado dentro sus límites; su terreno consta de 14 metros 436 a la calle Páez y 11 metros 838 a la calle Caracas.

Queda autorizado el martillero para exigir el 8 o o de seña y parte de precio. Mayores informes al Palacio de Justicia o al martillero. Lavalle 1535 — Doctor García Fernández, secretario.

5|787-v. di.16

Rebella y Marín

RIVADAVIA 9023. JUDICIAL. — Casa de renta muy bien hecha y perfectamente tenida, situada sobre la estación terminal del subterráneo. Orden del señor juez doctor Lagos, secretaría señor Vincent, en el juicio Bernardo Ondarts contra Julio Alvarez. Base, $ 18 000.

El domingo 16 de diciembre, a las 3, en la misma propiedad.

Mide 8.66 metros de frente por 43.20 de fondo. Frente imitación piedra, zaguán con zócalo de mármol y cancel, vestíbulo con mampara, sala, antesala, 2 dormitorios, comedor, 1 dormitorio, baño, pieza de servicio, w. c., galería, patio de mosaico, etc.; cielorrasos de yeso, pisos de pino tea, carpintería de cedro y celosías, aguas corrientes, etc.

Esta casa, en unión con la lindera número 9037, está alquilada al C. N. de Educación, a razón de $ 300 mensuales con contrato que vence en septiembre de 1918, con opción a 1 año más.

El afirmado, que es de origen municipal se dará con los servicios al día. En efectivo, 8 o|o de seña y a cuenta de precio y 2 o|o de comisión. Informes en nuestras oficinas. 25 de Mayo 140. — Rebella y Marín. — Luis F. Vincent, secretario.

5|788-v. dic.16.

Aduana de la Capital

(Por la Oficina de Remates)

EL BUQUE DE 656 TONELADAS de registro "Doctor Rodolfo del Viso" (ex-hospital flotante), que puede ser transformado para hacerlo utilizable en la navegación, será vendido en pública subasta, con base de pesos 18 000 m|n. en el lugar mismo en que se encuentra amarrado Riachuelo, frente a la calle Pedro Mendoza y próximo a la de Almirante Brown, **el día 10 de diciembre a las 4 y 30 p. m.**

NOTA—La venta queda sujeta a la aprobación de la superioridad.

Seña, 20 o|o. Sin comisión. — El Jefe.

5|712 v.Dic.9

Cabal & Cabal Cullen

CALLAO 11

JUDICIAL

4 automóviles nuevos

EL VIERNES 7 DE DICIEMBRE, a las 8 p. m., por orden del liquidador doctor Germán Wernicke, por cuenta de quien corresponda y pertenecientes a consignación, procederemos a rematar al mejor postor, 3 automóviles "Stower", con carrocería doble faetón completamente nuevos último modelo, y un precioso landaulet "Stower", igualmente nuevo, todos con su equipo completo de faros, faroles, bocina rodado metálico y rueda de auxilio. Los automóviles se encuentran desde hoy en nuestra sala de ventas, donde los interesados podrán examinarlos y probarlos.

Comisión 10 o|o y seña a satisfacción. — Germán Wernicke, liquidador, Bmé. Mitre 343.

5|811-v. dic. 7.

HONORIO MARTEL

JUDICIAL — TERRENO EN VILLA Santa Rita (Flores), calle Deseado entre Bolivia y Sud América, lotes 23 y 24 de la manzana 50; mide 16 metros de frente al S. E. por 58 metros de fondo lindando por el frente con la calle Deseado, por el fondo con los lotes 17 y 18, por el S. O. con el lote 22, y por el N. E. con el lote 25 de la misma manzana. Superficie total, 928 metros cuadrados. Tasación, pesos 9.280 m|n Base, las 2|3 partes son 6.186.66 pesos m|n. *El sábado 8 de diciembre a las 3.30 p. m.*, en el mismo terreno.— Venta de acuerdo con el siguiente

EDICTO JUDICIAL

Por disposición del señor juez de primera instancia en lo civil doctor Fernando M. Colombres, secretaría Dr. Pizarro, se hace saber por el término de quince días a contar desde la primera publicación del presente edicto, que en el juicio caratulado Tirasso Don Francisco contra Valentín Robuffo, por cobre hipotecario, se ha designado al martillero Honorio Martel para que proceda a la venta en público remate del terreno situado en la calle Deseado entre Sud América y Bolivia, bajo la base de las 2|3 partes de su tasación, pesos 6186.66 m|n.

Títulos perfectos. Antecedentes, oficina de revisión de títulos, Piedras 80.

Seña a cuenta de precio, 8 o|o, y 2 o|o de comisión.— Buenos Aires, noviembre 20, de 1917. — Informes, Reconquista 331. — M. C. Pizarro, secretario.

5|695-v. dic.8.

AGUSTIN D. FERRARI

JUDICIAL.—CALLE BRASIL 1460. El domingo 16 de diciembre, a las 2.30 p. m., remataré esta propiedad, sobre la misma, la que consta de 6 piezas de material y una de madera, cocina, w. c., patio de baldosas y con las siguientes dimensiones: 7 metros 365 milímetros de frente por 25 metros 98 centímetros de fondo. Por orden del señor juez en lo civil, doctor Fernando M. Colombres, secretaría del doctor Horacio J. Dobranich, en el juicio sucesorio de doña Dolores de Oca. Tasación, $ 20.000. Base, $ 13.333.33. Seña, 8 o|o y 2 o|o de comisión a cargo del comprador. Más datos, a la secretaría donde se tramitan los autos, y a mis escritorios, Lavalle 1282, U. T. 670 Libertad, C. T. 221 Central. — Agustín D. Ferrari.

5|789-v. dic. 16.

CONVOCATORIAS

BANCO FRANCES DEL RIO DE LA PLATA. — Reconquista 157. — Asamblea general extraordinaria del 17 de diciembre de 1917. — El Consejo de Administración del Banco Francés del Río de la Plata convoca a los señores accionistas a una asamblea general extraordinaria que tendrá lugar el 17 de diciembre de 1917, a las 4 de la tarde en el local del Banco, 157 Reconquista con la siguiente

ORDEN DEL DIA

1.o Reducción del capital.
2.o Modificación de los estatutos.
3.o Designación de dos accionistas para aprobar y firmar el acta de la asamblea.

De acuerdo con el artículo 28 de los estatutos, no podrán discutirse otros puntos que los comprendidos en la orden del día.

Los señores accionistas que deseen asistir a la asamblea o hacerse representar en ella, deberán depositar sus acciones o el recibo del depósito exigido por el artículo 26 de los Estatutos, en el Banco Francés del Río de la Plata, en Buenos Aires o en sus sucursales hasta el 13 de diciembre inclusive.

5.392-v. dic. 17.

COMPAÑIA GENERAL DE FERROCARRILES económicos — Sociedad Anónima. — Segunda convocatoria. — No habiéndose depositado el número de acciones necesarias para celebrar la Asamblea General Ordinaria, convocada para el 30 de noviembre, se cita nuevamente para el día 19 de diciembre de 1917, a las [illegible] p. m., para tratar la siguiente

ORDEN DEL DIA:

1.o Lectura y consideración de la memoria, balance y cuenta de Ganancias y Pérdidas, correspondiente al ejercicio vencido el 31 de julio próximo pasado.
2.o Lectura del informe del síndico.
3.o Elección de directores y suplentes.
4.o Elección de síndico y suplente.
5.o Designación de dos accionistas para aprobar y firmar el acta a labrarse de esta asamblea.

Para obtener el boleto de entrada a esta asamblea los señores accionistas deberán depositar las acciones o el certificado que acredite la propiedad de las mismas, en las oficinas de la compañía, calle Reconquista número 157, con tres días de anticipación a señalado para la asamblea.

De acuerdo con el artículo 24 de los estatutos, la asamblea se realizará cualquiera que sea el número de acciones representadas. — El Directorio.

5.749 v. Dic. 28.

COMPAÑIA SANSINENA DE CARNES CONGELADAS. — No habiéndose depositado el número de acciones requerido por los Estatutos, para que pueda verificarse la Asamblea General Extraordinaria convocada para el día 6 del corriente, se convoca nuevamente a los señores accionistas para el día miércoles 19 del corriente, a las 4 de la tarde, en su local calle San Martín 132.

ORDEN DEL DIA:

1.o Resolver sobre el aumento del capital de la Compañía.
2.o Reforma de los estatutos.
3.o Designación de dos accionistas para que juntamente con el presidente, aprueben y firmen el acta de la asamblea.

Se previene a los señores accionistas que, para concurrir a la asamblea, deberán depositar sus acciones en la Caja de la Sociedad, por lo menos tres días antes del fijado para la reunión.

Buenos Aires, 4 de diciembre de 1917. — El gerente.

5.823 v. Dic. 19.

Teatro Municipal de Bahía Blanca

Se avisa que el TEATRO MUNICIPAL DE BAHIA BLANCA se arrienda directamente a las compañías teatrales, concertistas, conferencistas, etc., de acuerdo a las ordenanzas vigentes, las que en copia pueden solicitarse en la secretaría de esta municipalidad.

Bahía Blanca, octubre 30 de 1917.

RUFINO ROJAS, Comisionado municipal.

EDUARDO BAMBILL. Secretario.

AVISOS VARIOS

Banco El Hogar Argentino

Avenida de Mayo 886

Tiene casas y departamentos en alquiler, en esta capital y pueblos suburbanos.

DODERO Hermanos

CORREDORES MARITIMOS

Montevideo, Rosario, Bahía Blanca

25 de Mayo 267-73. Buenos Aires

BANCO HIPOTECARIO NACIONAL

25 DE MAYO 245 — BUENOS AIRES

CONDICIONES GENERALES DE LOS REMATES

1.o—Los remates están sujetos a la aprobación del directorio, dentro de los quince días de efectuados, y se hacen por cuenta del deudor, con sujeción a las leyes números 8172 y 9155.

2.o—El comprador podrá continuar con la hipoteca que reconoce la propiedad, abonando la diferencia entre la deuda actual y el precio de compra.

3.o—Todo comprador abonará el efectivo al firmar el boleto, el 5 % de seña y el 1 % de comisión.

4.o—Los títulos de propiedad pueden ser revisados en el archivo del Banco antes del remate.

5.o—Por mayores informes, ocurrase a las oficinas del Banco.

SUCURSAL LA PLATA

EL BANCO HIPOTECARIO NACIONAL RE- matará en su local calle 25 de Mayo número 24 (capital federal), el día 14 de diciembre de 1917, a las 2 p. m., una fracción de campo situada en el cuartel 1.o del partido de Bartolomé Mitre, provincia de Buenos Aires, distante como a 10 cuadras al E. de la plaza del pueblo Bmé. Mitre y como a 15 al S. de la estación Arrecifes (F. C. C. A.), compuesta de una superficie de 93 hectáreas, 43 áreas, 54 centiáreas, según plano firmado por el agrimensor señor Luis E. Brenta, que se encuentra agregado al expediente; lindando: al N., con G. Quiñones y F. Landín; al E., calle en medio con R. Pérez Millán; al S., con el río Arrecifes y al O., con la sucesión de Solles y F. Landín. — N.o H.o 1312|7920, serie C. H. A. 6 o|o. Base de venta, $ 17.900. Hipoteca, pesos 14.000. Deuda actual, $ 12.803:937.

LA EPOCA, 30 de noviembre de 1917.

4|763 v. Dic. 14.

EL BANCO HIPOTECARIO NACIONAL RE- matará a requerimiento judicial, en su local calle 25 de Mayo número 245, (capital federal), el día 14 de diciembre de 1917, a las 2 p. m., una casa situada en Morón, calle 25 de Mayo número 850|56, compuesta de 9 habitaciones y dependencias, edificada en terreno de 17.32 metros de frente al O., por 45 metros 976 milímetros de fondo. N.o H.o 3051|20096, serie L. Base de venta, $ 13 000. Hipoteca, $ 10.000. Deuda actual, pesos 8.566:176.

LA EPOCA, 30 de noviembre de 1917.

4|764 v. Dic. 14.

EL BANCO HIPOTECARIO NACIONAL RE- matará en su local calle 25 de Mayo número 245 (capital federal), a requerimiento judicial, el día 14 de diciembre de 1917, a las 2 p. m., una casa-quinta en el pueblo Las Conchas, partido del mismo nombre, constante el edificio de 6 habitaciones bajas y 7 altas, edificada en terreno que mide según título, 203 51 metros de frente al E., sobre el río Tigre; 268.46 metros en el costado S.: 200.77 metros en el del N. y 220.83 metros en el del O.; lindando: al E., con el río Tigre; al O., con Domingo Fúnes; al S., con Emilia Albarellos de Bavo y al N., calle en medio con Miguel Cerosa y Ramón Ugaldi. N.o H.o 651|16692, serie H. Base de venta, pesos 13.000. Hipoteca, pesos 12.000. Deuda actual, $ 7.799:544.

LA EPOCA, 30 de noviembre de 1917.

4|767 v. Dic. 14.

EL BANCO HIPOTECARIO NACIONAL RE- matará en su local calle 25 de Mayo número 245 (capital federal), el día 14 de diciembre de 1917, a las 2 p. m., una fracción de campo ubicada en el partido de Villarino, designada en un plano especial que se encuentra agregado al expediente con el número 24 y dista a unos 75 kilómetros de la estación Médanos, con superficie de 400 hectáreas; lindando: al S. O., con el lote 27; al S. E., con el lote 25; al N. E., con el lote 17 y al N. O., con el lote 23. N.o H.o 2789|27797, serie K. Base, $ 11.200. Hipoteca, pesos 8.000. Deuda actual, $ 6.845:486.

LA EPOCA, 30 de noviembre de 1917.

4|767 v. Dic. 14.

SUCURSAL ROSARIO

EL BANCO HIPOTECARIO NACIONAL RE- matará, en el local de su sucursal Rosario, el día 17 de diciembre de 1917, a las 2 p. m., una fracción de campo en el ensanche de la colonia Máximo Paz, departamento Constitución, provincia de Santa Fe, compuesta de una superficie de 160 hectáreas, 80 áreas; lindando: al N. con José M. Raybet; al S., en parte con el arroyo del Medio y en parte con Santiago Magallanes; al E., con Félix Toledo y otro dueño y al O., con José M. Raybet y Santiago Magallanes. N.o H.o 541|14333, serie C. H. A. 6 o|o. Base, pesos 32.000. Hipoteca $ 23.000. Deuda actual, $ 21.527:104.

LA EPOCA, 3 de diciembre de 1917.

5.794 v. Dic. 17.

EL BANCO HIPOTECARIO NACIONAL RE- matará, en el local de su sucursal La Plata, el día 18 de diciembre de 1917, a las 2 p. m., una chacra en el cuartel 1.o del partido de Magdalena, con frente al camino general de La Plata a dicho pueblo, distante como a 10 kilómetros de la estación Bavio, con superficie de 6 hectáreas, 78 áreas, 26 centiáreas, o lo más o menos que resulte; lindando: al N., Andrés Jovino; al S., con el camino general citado y al O., con Severo Gómez. N.o H.o 3664|31612, serie L. Base, $ 4.[illegible]. Hipoteca, $ 3.000. Deuda actual, pesos 2.648:782.

LA EPOCA, 4 de diciembre de 1917.

5.818 v. Dic. 18.

EL BANCO HIPOTECARIO NACIONAL RE- matará, en el local de su sucursal La Plata, el día 18 de diciembre de 1917, a las 2 p. m., dos casas situadas en esa ciudad, calle 4 números 365, 367 y 369 al 380, compuesta la primera de 4 habitaciones y la segunda, de 8 habitaciones y dependencias, edificadas en terreno de [illegible] metros cuadrados, o lo más o menos que resulte entre-muros. N.o H.o 2478|17292, serie C. H. A. 6 o|o. Base $ 11.500. Hipoteca, $ 8.500. Deuda actual, pesos 8.012.785.

LA EPOCA, 4 de diciembre de 1917.

5.819 v. Dic. 18.

EL BANCO HIPOTECARIO NACIONAL RE- matará en el local de su sucursal La Plata, el día 18 de diciembre de 1917, a las 2 p. m., una casa ubicada en esa ciudad, calle 51 números 355 y 369, calle 2 número 919, y calle 2 número 870, compuesta de 10 habitaciones y dependencias, edificada en terreno de 2600 metros cuadrados. La deuda por construcción de afirmados es por cuenta del comprador desde la aprobación del remate. N.o H.o 1122|13653, serie L. Base, $ 60 000. Hipoteca, $ 48.408. Deuda actual, pesos 43.182:696.

LA EPOCA, 4 de diciembre de 1917.

5.820 v. Dic. 18.

EL BANCO HIPOTECARIO NACIONAL RE- matará, en el local de su sucursal La Plata, el día 18 de diciembre de 1917, a las 2 p. m., una casa ubicada en esa ciudad, calle 45 número 715, compuesta de 8 habitaciones y demás dependencias, edificada en terreno de 300 metros cuadrados. La deuda por construcción de pavimento y cloacas, son de cuenta del comprador desde la aprobación del remate. N.o H.o 1254|6816, serie C. H. A. 6 o|o. Base, $ 11.000. Hipoteca, $ 8.000. Deuda actual, $ 7.316.547.

LA EPOCA, 4 de diciembre de 1917.

5.822 v. Dic. 18.

EL BANCO HIPOTECARIO NACIONAL RE- matará, en el local de su sucursal La Plata, a requerimiento judicial, el día 18 de diciembre de 1917, a las 2 p. m., dos casas situadas en Adrogué, partido de Almirante Brown, calle España esquina Francia, a 5 cuadras al S. de la estación Adrogué, compuesta cada una de 4 habitaciones y dependencias, a saber:

N.o H.o	SUPERFICIE	
2365 1.081	461 mtrs. 44 cm. cds.	
2366 17082	461 „ 54 „	
HIPOTECA	Dda. ACTUAL	B. DE VENTA
4.200	3.770:722	5.250
4.200	3.770:722	5.250

N.o H.o 2365|17081 y otro, serie C. H. A. 6 o|o.

LA EPOCA, 4 de diciembre de 1917.

5|821 v. Dic. 18.

SUCURSAL CORDOBA

Calle San Jerónimo esquina Chacabuco

EL BANCO HIPOTECARIO NACIONAL RE- matará a requerimiento judicial, el día 7 de diciembre de 1917, a las 2 p. m., en el local de su sucursal Córdoba un campo con todas sus mejoras ubicado en la pedanía Candelaria Norte, departamento Río Seco, provincia de Córdoba, el cual se denomina San Juan y se compone de una superficie de 1.804 hectáreas, 536 metros cuadrados, lindando: al N. con Pastor Villarroel; al S., con Faustino Bustamante, al E., con Justino Flores y al O., con Ramón Figueroa, Juan de Barrera y Casimiro Figueroa. N.o H.o 506|20330, 2.a ley 9155, 1.a serie. Base de venta, pesos 18.000. Hipoteca, $ 18.000. Deuda actual, $ 17 085:680.

LA EPOCA, 23 de noviembre de 1917.

5|684 v. Dic. 7.

EL BANCO HIPOTECARIO NACIONAL RE- matará en el local de su sucursal Córdoba, el día 1[illegible] de diciembre de 1917, a las 2 p. m., una casa de altos y bajos, situada en la ciudad de Córdoba, calle 27 de Abril, Nros. 227 al 235, edificada en terreno de 14.50 metros de frente al N. sobre la calle 27 de Abril, por 30 metros de fondo, teniendo en su costado E. un martillo en contra que principia a los 18.30 metros desde el frente hacia el S., compuesto de 4.50 metros de E. a O. por 11.70 metros de N. a S., hasta completar la totalidad del fondo del terreno, lindando: al N. calle 27 de Abril, al E., Mauricio Machado; al S., Doctor Néstor Escalante y al O., herederos de Gregorio Carreras. — Nro. H.o 279|13718, serie C. H. A. 6 o|o. — Base de venta, 51.000 pesos. Hipoteca, $ 38.500. Deuda actual, 36.034:499 $.

LA EPOCA, 27 de noviembre de 1917.

5|734 v Dic 11

EL BANCO HIPOTECARIO NACIONAL RE- matará, en el local de su sucursal Córdoba, a requerimiento judicial, el día 18 de diciembre de 1917, a las 2 p. m., un establecimiento de campo ubicado en la pedanía Italó, departamento General Roca, provincia de Córdoba, compuesto de una superficie de 1.45[illegible] hectáreas, 4952 metros cuadrados; lindando: al N., con María Onagoyti de Cabo; al S., con María Onagoyti; al O., con Fernando Onagoyti y al E., con la sucesión de Antonio Rodríguez. N.o H.o 1226|34058, serie L. Base, $ 47.000. Hipoteca, $ 40.400. Deuda actual, $ 34.607:350.

LA EPOCA, 4 de diciembre de 1917.

5.815 v. Dic. 18.

EL BANCO HIPOTECARIO NACIONAL RE- matará, en el local de su sucursal Córdoba, el día 21 de Diciembre de 1917, a las 2 p. m., una casa y el terreno en que está edificada, ubicada en esa ciudad calle Caseros números 1 al 17, esquina Independencia, compuesto dicho terreno de una superficie de 1.634 metros cuadrados, más o menos. N.o H.o 387|16291, serie C. H. A. 6 o|o. Base, $ 43.000. Hipoteca, $ 37.000. Deuda actual, $ 32.907:821.

LA EPOCA, 7 de diciembre de 1917.

5.853 v. Dic. 21.

SUCURSAL MENDOZA

Calle Rivadavia N.o 165

EL BANCO HIPOTECARIO NACIONAL RE- matará, en el local de su sucursal Mendoza, el día 17 de diciembre de 1917, a las 10 a. m., una casa de construcción moderna, ubicada en esa ciudad, calle Garibaldi N.o 87, compuesta de 6 piezas principales, hall, cuarto de baño y dependencias, edificada en terreno de 250 metros cuadrados. N.o H.o 339|11916, serie C. H. A. 6 o|o. Base, $ 12.400. Hipoteca, $ 8.000. Deuda actual, $ 7.432.319.

LA EPOCA, 3 de diciembre de 1917.

5.795 v. Dic. 17.

EL BANCO HIPOTECARIO NACIONAL RE- matará, en el local de su sucursal Mendoza, el día 17 de diciembre de 1917, a las 9 a. m., una propiedad ubicada en el departamento San Rafael, distrito Nevado, constante de una superficie de 14.005 hectáreas de terreno inculto, lindando: al N., con los lotes números 1 y 2 del plano existente en esa sucursal; al S., con campos que fueron de la sociedad Hemeterio M. García y Cía.; al E., con terrenos fiscales y al O., con el lote 4. N.o H.o 56|3248, serie Préstamos Convertidos Ley número 2842. Base, pesos 26.900. Hipoteca, $ 17.000. Deuda actual, $ 13.400.068.

Los servicios deberán hacerse a razón del 10 o|o anual, pagaderos en moneda nacional de curso legal, del 1.o al 15 de abril y octubre. En caso de cancelación o anticipo, solo podrá efectuarse de acuerdo con lo dispuesto en las leyes 2842 y 9155.

LA EPOCA, 3 de diciembre de 1917.

5.796 v. Dic. 17.

EL BANCO HIPOTECARIO NACIONAL RE- matará, en el local de su sucursal Mendoza, el día 18 de diciembre de 1917, a las 9 a. m., una casa ubicada en esa ciudad, calle Garibaldi número 92, compuesta de 6 piezas principales, hall y demás dependencias, edificada en terreno de 303 metros, 62 centímetros cuadrados. N.o H.o 315|11550, serie C. H. A. 6 o|o. Base, $ 12.500. Hipoteca, $ 8.500. Deuda actual, $ 7.896 739.

LA EPOCA, 4 de diciembre de 1917.

5|816 v. Dic. 18.

EL BANCO HIPOTECARIO NACIONAL RE- matará, en el local de su sucursal Mendoza, el día 18 de diciembre de 1917, a las 10 y 30 a. m., una casa ubicada en esa ciudad, calle Garibaldi número 81, compuesta de 6 habitaciones principales, hall y demás dependencias, edificada en terreno de 229 metros, 48 decímetros cuadrados. N.o H.o 252|9913, serie C. H. A. 6 o|o. Base, $ 12.400. Hipoteca, $ 8.000. Deuda actual, $ 7.432.319.

LA EPOCA, 4 de diciembre de 1917.

5.817 v. Dic. 18.

EL BANCO HIPOTECARIO NACIONAL RE- matará, en el local de su sucursal Mendoza, el día [illegible] de diciembre de 1917, a las [illegible] una propiedad ubicada en el departamento San Martín, distrito Rambión, compuesta de [illegible] hectáreas [illegible]

LA EPOCA, 5 de diciembre de 1917.

5.8[illegible] v. Dic. 19.

EL BANCO HIPOTECARIO NACIONAL RE- matará, en el local de su sucursal Mendoza, el día 20 de diciembre de 1917, a las 10 30 a. m., un sitio y casa ubicada en esa ciudad, en la calle Ituzaingó número 2162, compuesta de 5 piezas principales, zaguán, galerías y demás dependencias, ubicada en terreno de 2170 metros cuadrados según croquis y 2112 metros, 87 decímetros cuadrados según títulos. N.o H.o 221|8041, serie C. H. A. 6 o|o. Base, $ 21 [illegible]. Hipoteca, [illegible] Deuda actual, $ 11.[illegible]:844.

LA EPOCA, 6 de diciembre de 1917.

5.847 v. Dic. 20.

EL BANCO HIPOTECARIO NACIONAL RE- matará, en el local de su sucursal Mendoza, el día 21 de diciembre de 1917, a las 9 a. m., una propiedad ubicada en el departamento Lavalle, compuesta de una superficie de 20 182 hectáreas, [illegible] metros cuadrados, de terreno [illegible]; lindando: al N., con José L. Vázquez; al S., con Bernabé Solar [illegible]; al E., [illegible] Hemeterio [illegible] N.o H.o 42|231, serie Préstamos Convertidos, Ley número 2842. Base, pesos 19.000. Hipoteca, $ 12.[illegible]. Deuda actual, $ [illegible] 178.155.

Los servicios deberán hacerse a razón del 10 o|o anual, pagaderos en moneda nacional de curso legal, del 1.o al 15 de abril y octubre. En caso de cancelación o anticipo, solo podrá efectuarse de acuerdo con lo dispuesto en las leyes números 2842 y 9155.

LA EPOCA, 6 de diciembre de 1917.

5.848 v. Dic. 20.

EL BANCO HIPOTECARIO NACIONAL RE- matará, en el local de su sucursal Mendoza, el día 21 de diciembre de 1917, a las 9 a. m., una propiedad ubicada en el departamento de San Rafael, distrito Nevado, [illegible] hectáreas de terreno inculto; al N., en parte con el [illegible] y en parte [illegible] existente en esa sucursal, y en otra con terrenos fiscales; al S., con terrenos que fueron de la sociedad Hemeterio M. García y Cía.; al E., con el lote 5 y al O., con el lote 2. N.o H.o 57 [illegible], serie Préstamos Convertidos, ley número 2842. Base, $ 21.[illegible]. Hipoteca, $ [illegible]. Deuda actual, $ 10.293:[illegible].

Los servicios deberán hacerse a razón del 10 o|o anual, pagaderos en moneda nacional de curso legal del 1.o al 15 de abril y octubre. En caso de cancelación o anticipo, solo podrá efectuarse de acuerdo con lo dispuesto en las leyes 2842 y 9155.

LA EPOCA, 7 de diciembre de 1917.

5.857 v. Dic. 21.

EL BANCO HIPOTECARIO NACIONAL RE- matará, en el local de su sucursal Mendoza, el día 21 de diciembre de 1917, a las 9 a. m., una propiedad ubicada en el departamento San Rafael, distrito Nevado, con superficie de 13.707 hectáreas de terreno inculto, lindando: al N., con Eusebio Bello; al S., con el lote número 3 del plano existente en esa sucursal; al E., con terrenos fiscales y al O., con el lote número 1. N.o H.o 35|3347, serie Préstamos Convertidos Ley N.o 2842. Base, $ 17.000. Hipoteca, $ 10.600. Deuda actual, $ 7.917:705. Los servicios deberán hacerse a razón del 10 o|o anual pagaderos en moneda nacional de curso legal, del 1.o al 15 de abril y octubre. En caso de cancelación o anticipo solo podrá efectuarse de acuerdo con lo dispuesto en las leyes números 2842 y 9155.

LA EPOCA, 7 de diciembre de 1917.

5.856 v. Dic. 21.

SUCURSAL PARANA

EL BANCO HIPOTECARIO NACIONAL RE- matará en su local calle 25 de Mayo número 245, (capital federal), el día 21 de diciembre de 1917 a las 2 p. m., un establecimiento de campo, denominado La Fortuna, ubicado en el Departamento de Nogoyá, Distrito Crucecitas, con sus poblaciones y demás, adherido al suelo, compuestos según títulos de 3.998 hectáreas, 23 áreas; lindando: N., con Arroyo del Medio, divisorio con Isidoro Garay; S., Victorio Barreto; M. S., de Barreto y Adolfo Villatte; E., Sucesión Barreto y H. Calderón y O., Bonfil Hnos.; dividido en 4 lotes, liberándose la superficie ocupada por los caminos dentro de cada uno a saber: lote 1 sup. 900 hect., 49 áreas, 50 centiáreas. Base, $ 52.000. Hipoteca, pesos 22.20[illegible]. Deuda actual, $ 21 072.339. Lote 2, sup. 980 hects., 62 áreas, 75 centiáreas. Base, $ 32.000. Hipoteca, pesos 22.300. Deuda actual, $ 21.167.260. Lote 3, sup. 991 hectáreas, 31 áreas, 75 centiáreas. Base, $ 32.000. Hipoteca, pesos 22.100. Deuda actual, $ 21.262 180. Lote 4, sup. 995 hect., 7500 mts. cds. Base, $ 22.000. Hipoteca, $ 22.400. Deuda actual $ 21.262:180. N.o H.o 298|21160, 2.a ley 9155, 1.a serie. Por mayores datos, dirigirse al Banco.

LA EPOCA, 7 de diciembre de 1917.

5.860 v. Dic. 21.

Sucursal S. del Estero

EL BANCO HIPOTECARIO NACIONAL RE- matará en su local calle 25 de Mayo número 245, (capital federal), el día 21 de diciembre de 1917, a las 2 p. m., un campo ubicado en el departamento Mariano Moreno, provincia de Santiago del Estero y el cual se denomina "Balletas", con todo lo en él edificado, clavado y plantado, compuesto de una superficie de 3.749 hectáreas, 78 áreas; lindando: al N., con Francisca Rosario Pereyra y herederos de Salomón Iramain, y al O., E., y S., con el fisco, distante como a unas 25 leguas de la capital. N.o H.o 59|10911, serie C. H. A. 6 o|o. Base de venta, pesos 22.600. Hipoteca, $ 22.600. Deuda actual, $ 20.438:85.

LA EPOCA, diciembre 7 de 1917.

$ 5.854 v. Dic. 21.

EL BANCO HIPOTECARIO NACIONAL RE- matará en su local calle 25 de Mayo número 245, (capital federal), el día 21 de diciembre de 1917, a las 2 p. m., un campo ubicado en el departamento 28 de Marzo, hoy General Belgrano, provincia de Santiago, compuesta de 18.865 hectáreas, 23 áreas, y 22 centiáreas; lindando: al NN., con Atahva Roca y E. Mackinlay; al S., con Malbrán y José Duncan Rossi; al E., con la colonia Alpina, mitad S. de la suerte 74 y la suerte 75 y al O., con Julián Martínez. Por datos, dirigirse al señor Guillermo Bordes, estación Mansilla (F. C. C. A.). 24|4035, serie C. H. A. 6 o|o. Base de venta, $ 33.000. Hipoteca, $ 35.000. Deuda actual, pesos 31.745 150.

LA EPOCA, diciembre 7 de 1917.

5.859 v. Dic. 21.

SUCURSAL SANTA FE

EL BANCO HIPOTECARIO NACIONAL RE- matará, en el local de su sucursal Santa Fe, el día 21 de diciembre de 1917, a las 11 a. m., una fracción de campo ubicada a la altura de los kilómetros 309 al 312, del F. C. de Santa Fe, del departamento Vera, provincia de Santa Fe, con lo edificado, plantado y clavado, compuesta de una superficie de 2417 hectáreas, 1847 metros cuadrados, excluyéndose el área de terreno ocupadas por las líneas férreas que cruzan el campo y de la estación Gatabato, que se encuentra en el límite S. del mismo. Límites: al NN., con Manuel Verasoro; al S., con Francisco Arnello y Veronica y Lozano; al E., con Veronica y Lozano y al O., con compañía de Tierras de Santa Fe. N.o H.o 292|5533, serie C. H. A. 6 o|o. Base, $ 25.200. Hipoteca, $ 21.500. Deuda actual, pesos 18.201.392.

LA EPOCA, 7 de diciembre de 1917.

5.858 v. Dic. 21.

COMPRA VENTA PARTICULAR

El Banco Hipotecario Nacional

AVISO AL PUBLICO

Solicitado el Banco por muchos de sus deudores para el establecimiento de una oficina de compra venta particular, ha resuelto abrir en su local una oficina, donde los que deseen vender sus campos o propiedades urbanas, puedan concurrir a dar por escrito la autorización de venta en donde conste la base con la que quieren vender y demás requisitos. Esta oficina llevará un registro de las propiedades a venderse en la capital y ciudades de provincia, como asimismo de los campos en toda la república que se le ordenen vender, en el que constarán todos los datos sobre ubicación, calidad y mejoras que contengan, para poder suministralos a los que se interesen en su adquisición, cuyos datos se podrán solicitar en esta oficina, personalmente o por carta.

EDICTOS JUDICIALES

Por disposición del señor juez de primera instancia en lo civil de la capital de la República, doctor don Arturo Seeber, se cita y emplaza por el término de treinta días a contar desde la primera publicación del presente a todos los que se consideren con derecho a los bienes dejados por fallecimiento de don LUIS ALFREDO MARTIN o LUIS MARTIN, ya sean como herederos o acreedores, para que dentro de dicho término, comparezcan por ante su juzgado y secretaría del que suscribe a deducir sus acciones en forma, bajo apercibimiento de lo que hubiere lugar por derecho. — Buenos Aires, noviembre 14 de 1917. — Héctor Demaría, secretario.

5|[illegible] Dic. 14.

El señor juez de primera instancia en lo civil de la capital de la República, doctor don Roberto Bunge, ha dispuesto se cite, llame y emplace por el término de treinta días, contados desde la primera publicación del presente, a todos los que se consideren con derecho a los bienes dejados por doña LONINA LOPEZ MENDEZ DE PEREZ OBANZA, ya sean como herederos o acreedores, para que dentro de dicho término comparezcan a deducir sus acciones en forma por ante su juzgado y secretaría del que suscribe, bajo apercibimiento de lo que hubiere lugar por derecho. Buenos Aires, mayo 18 de 1917. —Francisco D. Quesada, secretario.

5.308 v. diciembre 10

El señor juez de primera instancia en lo civil de la capital de la república, doctor Pedro V. Meléndez, ha dispuesto se cite, llame y emplace por el término de treinta días contados desde la primera publicación del presente a todos los que se consideren con derecho a los bienes dejados por TOMAS SALVADOR VELARDE o SALVADOR VELARDE, ya sean como herederos o acreedores, para que dentro de dicho término comparezcan a deducir sus acciones en forma por ante su juzgado y secretaría del que suscribe, bajo apercibimiento de lo que hubiere lugar por derecho. — Buenos Aires, noviembre 12 de 1917. — José Cánepa, secretario.

5|794 v Dic 15

Por disposición del señor juez de comercio doctor Eduardo M. Naón, se cita, llama y emplaza por el término de quince días desde la primera publicación del presente, a doña MARGARITA K. de NAON, para que dentro de dicho término, comparezca a tomar la intervención que le corresponde en el juicio que por cobro de pesos le sigue el Banco de Galicia y Buenos Aires, bajo apercibimiento de nombrársele el Defensor de Ausentes para que la represente.

Buenos Aires, noviembre 7 de 1917. — Naón. Ante mí: J. Arturo Aguilar, secretario.

5.8[illegible] v. Dic. 8.

El señor juez de primera instancia en lo civil de la capital de la República, doctor Pedro V. Meléndez, ha dispuesto se cite, llame y emplace por el término de treinta días, contados desde la primera publicación del presente, a todos los que se consideren con derecho a los bienes dejados por LUIS FELIPE BILBAO, ya sean como herederos o acreedores, para que dentro de dicho término comparezcan a deducir sus acciones en forma, por ante su juzgado y secretaría del que suscribe, bajo apercibimiento de lo que hubiere lugar por derecho.

Buenos Aires, noviembre 21 de 1917.—José Cánepa, secretario.

5.737 v. Dic. 21.

El señor juez de primera instancia en lo civil de la capital de la República, doctor don Matías Mackinlay Zapiola, ha dispuesto se cite, llame y emplace por el término de treinta días, contados desde la primera publicación del presente, a todos los que se consideren con derecho a los bienes dejados por don ANTONIO IGLESIAS, ya sean como herederos o acreedores, para que dentro de dicho término comparezcan a deducir sus acciones en forma por ante su juzgado y secretaría del que suscribe, bajo apercibimiento de lo que hubiere lugar por derecho.

Buenos Aires, noviembre 27 de 1917.—Eduardo Rojas, secretario.

5|737 v. Dic. 27.

El señor juez de primera instancia en lo civil de la Capital de la República doctor don Roberto Bunge, ha dispuesto se cite, llame y emplace por el término de treinta días, contados desde la primera publicación del presente, a todos los que se consideren con derecho a los bienes dejados por doña VICENTA del MONTE de BRION, ya sean como herederos o acreedores, para que dentro de dicho término comparezcan a deducir sus acciones en forma, por ante su juzgado y secretaría del que suscribe, bajo apercibimiento de lo que hubiere lugar por derecho.

Buenos Aires, octubre 2 de 1917. — Miguel Echegaray, secretario.

5|777 v. Dic. 29.

Por disposición del señor juez de comercio de esta capital, doctor Alberto Estrada, se hace saber por el término de ocho días, que en la convocatoria de acreedores presentada por el señor BERNARDO RODRIGUEZ, se ha fijado el día 17 de diciembre a las 3 p. m., para que tenga lugar la junta de verificación y graduación de créditos.

Buenos Aires, noviembre 22 de 1917. — Mariano Grandoli, secretario.

5|781 v. Dic. 8.

Por disposición del señor juez de comercio de la Capital Federal, doctor don Eduardo M. Naón, se hace saber a los acreedores del Banco Marítimo del Río de la Plata, el siguiente auto:

Buenos Aires, noviembre 25 de 1915.— Autos y Vistos: Estando justificados por las constancias de autos los extremos exigidos por la ley, declárase en estado de quiebra al Banco Marítimo del Río de la Plata, nómbrase contador a don Luis Moreno, a quién le ha correspondido según el sorteo practicado en este acto ante el actuario. Fíjase como fecha provisoria de la cesación de pagos, el día nueve de noviembre de 1915. líbrese oficio al señor Director de Correos, para que retenga y remita al contador nombrado la correspondencia epistolar y telegráfica del fallido, que deberá ser abierta en su presencia o por el juez en su ausencia, a fin de entregarle la que fuere puramente personal; intímese a todos los que tengan bienes y documentos del fallido para que los pongan a disposición del contador, bajo las penas y responsabilidades que correspondan; se prohibe hacer pagos o entrega de efectos al fallido, so pena a los que lo hicieren de no quedar exonerados, en virtud de dichos pagos y entregas, de las obligaciones que tengan pendientes en favor de la masa; procédase por el actuario y el contador nombrado a la ocupación, bajo inventario, de todos los bienes y pertenencias del fallido. líbrense los oficios del caso a los señores jueces de comercio y a la oficina de Embargos e Inhibiciones, para que anote la que se decreta contra el fallido y cítese al señor Agente Fiscal. Publíquense edictos por ocho días en los diarios "Boletín Judicial" y LA EPOCA, haciendo saber este auto y convocando a los acreedores a junta de verificación de créditos, que tendrá lugar en la sala de audiencias del Juzgado, el día 17 de diciembre de 1917.

Se señalan para notificaciones en secretaría, los días lunes y jueves o el siguiente hábil si alguno de éstos fuere feriado. — Repóngase la foja. — E. M. Naón. Ante mí: J. Arturo Aguilar.

5|778 v. Dic. 8.

Por disposición del señor juez de comercio de la Capital Federal, doctor Eduardo M. Naón, se cita, llama y emplaza a la razón social KRAMER y PFISTERER, por el término de quince días a contar desde la primera publicación del presente para que dentro de dicho término comparezca a estar a derecho y a tomar la intervención que le corresponde en el juicio que le sigue el Banco Francés del Río de la Plata, por cobro de pesos, bajo apercibimiento de que si no compareciere se le dará intervención al señor Defensor de Ausentes, para que la represente en juicio.

Buenos Aires, noviembre 6 de 1917. — Luis Martín y Herrera, secretario.

5.786 v. Dic. 15.

Por disposición del señor juez de primera instancia en lo civil de la Capital de la República, doctor don Arturo Seeber, se cita y emplaza por el término de treinta días a contar desde la primera publicación del presente, a todos los que se consideren con derecho a los bienes dejados por fallecimiento de don PASCUAL MOLTENI o MOLTENE y MARIA BROGGI o BROGGI de MOLTENI, ya sean como herederos o acreedores, para que dentro de dicho término, comparezcan por ante su juzgado y secretaría del que suscribe, a deducir sus acciones en forma, bajo apercibimiento de lo que hubiere lugar por derecho.

Buenos Aires, agosto 29 de 1917. — Carlos Güiraldes (hijo), secretario.

5.813 v. Enero 2.

Por disposición del señor juez de comercio de la Capital de la República, doctor Eduardo M. Naón, se cita y emplaza por el término de 15 días, a contar desde la fecha de la primera publicación del presente, al señor PEDRO E FOGLIA, para que comparezca a tomar la intervención que le corresponde en el juicio que le sigue don Manuel Blanco Durán sobre cobro ejecutivo ante su juzgado, secretaría del autorizante, bajo apercibimiento de nombrarle el defensor de ausentes.

Buenos Aires, 28 de noviembre de 1917. J. Arturo Aguilar, secretario.

5|812 v. Dic. 18.

Por disposición del señor juez de comercio de la Capital Federal, doctor Eduardo M. Naón, secretaría del que suscribe, se hace saber, por el término de tres días, en los autos del juicio caratulado "Rubinstein Naum contra ARTURO J. MUÑIZ sobre cobro ejecutivo de pesos", que el señor juez dictó la siguiente providencia:

Por disposición del señor juez de primera instancia en lo civil de la Capital Federal, doctor don César A. Campos, se cita, llama y emplaza por el término de treinta días, a contar desde la primera publicación del presente, a todos los que se consideren con derecho a los bienes dejados por fallecimiento de don LUIS DANEBI, ya sean como herederos o acreedores, para que dentro de dicho término, comparezcan por ante su juzgado y secretaría del que suscribe, a deducir sus acciones en forma, bajo apercibimiento de lo que hubiere lugar por derecho.

Buenos Aires, [illegible] noviembre de 1917. — Guillermo [illegible] Zapiola, secretario.

5.825 v. Enero 3.

Por disposición del señor juez en lo civil [illegible] doctor Juan Carlos Lagos, se [illegible] a los acreedores del concurso de S[illegible] JUNCO OYARZU por el término de [illegible] días contados desde la [illegible] del presente, que se [illegible] en Secretaría el estado de [illegible] presentado por el síndico [illegible] dentro de dicho término.

Buenos Aires, noviembre 30 de 1917. —Luis F. Vincent, secretario.

5.8[illegible] v. diciembre 7

Por disposición del señor juez de comercio de esta capital, doctor Alberto Estrada, hace saber que la razón social que giraba en esta plaza bajo el rubro de CARRARO Y ARZANI ha quedado disuelta por escritura pública, pasada por ante el escribano Evaristo M. [illegible], con fecha 29 de noviembre de 1917, que anda con el activo y pasivo el señor Antonio Carraro.

Buenos Aires, diciembre 5 de 1917. — Mariano Grandoli, secretario.

5.838 v. Dic. 8.

Por disposición del señor Juez de Comercio de la Capital Federal doctor Eduardo M. Naón, se cita, llama y emplaza por el término de nueve días a contar desde la [illegible] del presente a don A. SCHRADER para que dentro de dicho término concurra a la secretaría del autorizante a reconocer la firma de un [illegible] presentado en el juicio que le ha iniciado la razón social RENE DE BETHMANN Y CIA, por cobro de pesos, bajo apercibimiento de [illegible] por reconocido si no compareciere y a estar a derecho y tomar la participación que le corresponde en dicho juicio bajo apercibimiento de darse intervención al señor Defensor de Ausentes para que lo represente en autos.

Buenos Aires, diciembre 5 de 1917. Luis Martín y Herrera, secretario.

5.851 v. diciembre 21

Eduardo M. Naón, Juez de Comercio de la Capital Federal, hace saber al señor ROQUE CAMAROTTI que en autos caratulados "Banco de Italia y Río de la Plata con Roque Camarotti sobre cobro [illegible] de pesos" se ha procedido [illegible] por el martillero Hecto. F. [illegible] a la venta de doscientas acciones de la Sociedad anónima "Campos y Quebrachales Puerto Sastre" siendo comprador el señor Saturnino Allende a razón de [illegible] pesos cada una, o sea [illegible] en papel m|n de curso legal [illegible] pesos 1,745 con 44 centavos, deduciéndose los gastos de publicación quedan pesos 1,127.54 m|n. Además [illegible] a estar a derecho en este juicio dentro del término de quince días bajo apercibimiento de nombrársele defensor al de Ausentes.

Buenos Aires, diciembre 4 de 1917. Raúl Luis Herrera, secretario.

5.850 v. diciembre 21

The First National Bank of Boston

Recibe Depósitos EN CAJA DE AHORROS

Desde $ 1.— hasta $ 20.000 c/l.

Sucursal Buenos Aires

BMÉ. MITRE 501

LOTERIA NACIONAL

Extracción de hoy

Con 100.000 pesos

23.210

CON $ 20.000
9673

CON $ 5.000
1772 19413

CON $ 1.000

13616 8725 1740 20799 3472
19863

CON $ 500

15941 24744 10851 11563 12881
25603 3283 25247 12901 14065
5285 22598 19317 15693 16339

CON $ 200

11982 5836 2814 11004 18759
23250 23121 9960 4163 15032
18884 13292 23090 25773 11509
3060 3327 13305 4680 5571
2131 10299 25651 26221 17730
16823 1116 24712 19021 13444
17447 13419 16146 8877 10270

CON $ 100

1886 25878 24723 24288 8259
17329 2636 17680 4057 18732
2705 16582 12758 13499 23989
11658 13802 5458 14741 21724
14342 1349 13739 8771 18932
10491 8814 17528 24663 10717
4110 23092 5550 18605 16702
16116 9914 23483 16985 8541
16857 22030 16361 20129 23230

CON $ 40

1

737 270 971 160 664 406 305 411
846 478 773 846 269 343 978 476
738 405 051

2

197 884 113 734 567 900 497 825
370 078 630 012 120 345 345 001
916 992 193 986 532 202 080 048
886 589 293

3

140 034 685 698 959 265 444 171
979 499 634 727 292 145 709 331
640 841 518 217 432 137 018

4

927 039 109 422 706 734 458 326
982 966 850 231 261 684 010 477
987 750 083 812

5

039 954 915 560 837 436 227 497
574 783 701 284 431 462 412 140
379 753 485 026 951 171 012

6

099 753 957 836 345 998 754 276
328 972 635 903 774 025 490 869
246 336 465 817 391 911 132 532
438

7

133 581 496 282 913 181 242 582
235 284 673 725 365 696 624 005
827 029 228 303 019 301 486 129
749

8

397 387 127 250 984 949 551 269
495 929 439 007 318 833 973 239
959 641 379 227 307 723

9

495 634 988 405 573 333 920 455
687 850 501 674 854 394 578 660
460 112 822 087 616 079 701 621
539 123 278 718 528 053 597 315
515

10

701 922 608 653 136 959 787 409
321 834 167 800 578 948 418 077
198 128 741 171 807 096 297 018

11

742 895 085 416 963 589 024 243
529 590 483 633 618 151 609 577
776 990 606 030 601 342

12

490 015 675 194 868 866 125 338
506 129 978 448 889 457 662 258
714 059 511 946 828 382 114

13

504 095 332 564 738 570 089 814
437 087 769 622 104 730 026 717
090 036 986 081 385 625

14

012 622 419 881 682 112 516 917
518 068 657 280 923 327 547 645
078 989 600 206 894 700 285 779
018 938 734 655

15

546 981 137 086 579 314 583 835
807 901 780 554 094 343 442 019
009 578 640 857 418 702

16

562 911 501 432 380 261 421 461
753 847 793 667 982 195 624 173
165 439 027 115 607 516 321 227
605 135 700

17

738 780 786 736 475 233 798 470
320 464 354 390 262 823 033 155
037 084 840 951 817 142 246 341
181

18

165 223 928 661 570 854 866 101
540 936 012 899 096 166 006 330
305 702 095 766 383 908 585 082
410 743 342 527 524 093 674

19

696 452 126 977 922 500 553 679
325 625 490 138 797 045 277 191
653 953 609 481 348 699 173 468
712 043 296 800 196

20

476 795 978 048 566 417 301 548
789 149 092 976 776 099 004 991
667 012 998 702 026 440 690

21

225 486 202 154 372 434 473 562
603 524 124 985 738 576 636 479
551 356 771 970

22

249 620 336 610 485 643 915 382
213 294 807 798 166 716 405 886
877 700 218

23

895 267 349 650 710 536 147 277
120 362 055 875 350 795 323 701
634 036 872 654 216 853 646 568

24

414 867 827 836 432 029 871 317
313 126 822 900 109 689 716 271

25

439 589 885 258 497 889 516 509
591 687 067 960 062 262 102

26

855 832 101 580 848 153 628 010
071

INFORMACIONES DE ULTIMA HORA

PROVINCIAS

BUENOS AIRES

Festival de beneficio

LANUS, diciembre 7. — El sábado 15 del corriente a las 9 p. m. se realizará en el salón teatro Llavallol (Lanús oeste) una gran función y baile, a total beneficio de la estación sanitaria de esta localidad.

El producto de esta fiesta se destinará para la adquisición de una ambulancia moderna, y habilitar una nueva sala de primeros auxilios.

A este efecto se ha preparado el siguiente programa artístico:

1.—Caballería Rusticana, por la orquesta. 2.—Discurso de apertura por el presidente de la institución. 3.—Se pondrá en escena el drama en tres actos titulada "Los Cardales". 4.—Pagliacci por la orquesta. 5.—Se pondrá en escena la comedia en un acto titulada "Día de Reyes". 6.—Baile familiar.

Los robos de hacienda—Terminación del año escolar—Enfermos—La sequía—Viajeros.

BARTOLOME MITRE, diciembre 7.—Este vecindario que ve en sus autoridades policiales, una garantía de orden, respeto y moralidad, ha sido ingratamente sorprendida por una insidiosa información trasmitida a un diario de la mañana por un corresponsal del vecino pueblo de Salto, en la que comentando la detención de varios cuatreros, autores de un robo de diez y seis animales, al señor Duggan, hace apreciaciones depresivas para la policía local, pretendiendo arrojar sombra sobre sus procederes.

Es de hacer notar que el esclarecimiento de dicho robo, se debe a la actividad del comisario, señor Montes, quien detuvo a sus autores secuestrándole lo robado.

—Con la asistencia de las autoridades escolares y municipales, y numerosas familias realizáronse las fiestas escolares de fin de curso en las escuelas del distrito, ejecutándose un numeroso programa en el que intervinieron los alumnos.

Con tal motivo se ha podido constatar el celo y dedicación del personal docente, puesto de manifiesto, en las exposiciones de labores que llamaron la atención del numeroso público por su esplendidez.

—Ha sido operado con toda felicidad en la capital federal, el señor Antonio Soler Salas, caracterizado vecino de Santa Lucía.

—Sigue en franca mejoría la señora Esther Crisci.

—La prolongada sequía está perjudicando los sembrados de maíz.

—Para la capital federal: los señores Arístides L. Valsangiacomo y Antonio Tonelli.

Cargos infundados — Viajeros

SAN PEDRO, diciembre 7. — Carecen por completo de fundamento los cargos formulados por un periódico de la localidad contra la oficina de inspección de esta municipalidad.

Es de hacer notar la actividad constante y eficaz desplegada por el personal de dicha repartición, señores Gregorio V. Carreras, Adolfo Sánchez Negrette y Carlos Hamann, hábilmente secundados por el veterinario municipal señor Humberto Quiroga.

—Para San Luis, a pasar la temporada, la señorita Carmen Gil, acompañada de su hermano.

Investigación policial — La malversación de fondos públicos — Vialidad.

SAAVEDRA, diciembre 7. — Se encuentra en ésta el comisario de policía señor Lea Plaza, practicando la investigación policial ordenada por el juez del crimen en la acusación promovida contra el ex intendente, por infidelidad, malversación y defraudación pública.

Se encuentra también el contador señor José Quincoces, quien elevará el informe correspondiente dentro de muy breves días.

Hasta la fecha no han aparecido los libros del año 1917 y el tribunal de cuentas de la provincia aun no ha fallado sobre el estado de la contabilidad de los años 1915 y 1916, en que fué administrado este partido por el doctor Juan Cecilio López Buchardo.

El vecindario espera ansioso el resultado de la acusación entablada por orden del señor interventor nacional, pues es "vox populi" quienes son los responsables del desquicio en que se ha vivido.

—El estado de la vialidad en este partido ha sufrido modificaciones sumamente favorables, pues ya se han invertido alrededor de veinte mil pesos, entre los que han contribuído numerosos vecinos, el ministro de obras públicas y la comuna.

—El comisionado municipal ha efectuado las gestiones y conseguido dos puentes y alcantarillado para los caminos generales y particulares.

Desidia judicial

MERCEDES, diciembre 7. — En el juzgado número 2, el juez doctor Cutiellos, durante el mes pasado, ha atendido el despacho 4 ó 5 veces. El doctor Pellegrini, en este mes, aún no ha despachado. Solamente ha atendido lo más urgente y una sola vez. El foro se muestra alarmado por esta desidia de los jueces.

Fiestas patronales. — Próxima inauguración de un paseo. — Demostración. — Asamblea postergada. —Diversas.

MORON, diciembre 7. — El comisionado municipal, adhiriéndose a los festejos de la patrona del pueblo ha dispuesto que el 8 del corriente a las 8.30 p. m. se verifique frente a la municipalidad una exhibición cinematográfica al aire libre, durante la cual ejecutará trozos elejidos una banda de música.

—Son muy activos los trabajos que se realizan para el ornamento de la plaza Adolfo Alsina.

El quiosco central ha sido pintado con mucho gusto y los bancos ya pintados serán colocados el sábado, inaugurándose ese día con una banda de música el referido paseo.

—El 10 del corriente se llevará a cabo en el salón "Italia Una" la demostración que sus amigos ofrecerán al doctor Carlos A. Badamo, felicitándolo por sus últimos éxitos científicos. Dicha demostración consiste en un banquete el que es de creer que estará muy concurrido, dado el gran número de amigos con que cuenta en este pueblo el obsequiado.

—La asamblea de la Asociación de Maestros, que debía celebrarse el 9 en La Plata ha sido aplazada para el 21 del corriente. Representará al magisterio local en ese acto el señor Agustín Sergio Risso Patrón, el que presentará un proyecto de presupuesto y escalafón del personal docente de la provincia.

—Muchísimos niños concurren a las funciones cinematográficas del Radiun, aprovechando las entradas que este salón les regala por intermedio de la Asociación Maestros.

—Es grande el número de viajeros que desde ésta se trasladan a ésa en coches de 2o clase negandose a pagar el aumento de los abonos de 1a.

Municipales

MORENO, diciembre 7. — La intendencia municipal a cuyo frente se encuentra el distinguido caballero señor José María Micheo, trabaja activamente en la reconstrucción de oficinas y servicios edilicios, contando con un escaso personal el que está obligado a mantener por razones de economía, pues todo lo encontró poco menos que abandonado. Sin embargo, desde que se hizo cargo de su puesto el personal, ha sido pagado el primero de cada mes y no se han contraído deudas.

Solemne inauguración de un tempo y casa parroquial—La escuela Juan Elicagaray—Diversas.

GONZALES CHAVES, diciembre 7. —Mañana 8, día de la fiesta patronal del pueblo, se inauguran un templo y casa parroquial, importantes edificios, debidos a la obra filantrópica de la distinguida dama señora Ana Paissás viuda de Elicagaray, cuyas obras representan el valor de más de 300.000 $.

Al acto de la inauguración y bendición de los mismos, concurrirá el Ilmo y Revmo señor obispo titular monseñor Francisco Alberti, a cuya recepción, efectuada hoy con gran lucimiento, fueron invitados las autoridades locales y gran número de familias.

Será éste un solemne acto que participará todo el pueblo en homenaje a la apreciada dama benefactora.

—"El Heraldo", periódico bi-semanal, editará un número especial, ilustrándolo con los edificios a inaugurarse.

—Se ha clausurado el curso escolar, verificándose veladas, fiestas escolares en la localidad escuelas números 1 y 2, en estación Vasquez y De la Garma, con brillantes resultados.

Se ha dado comienzo al corte de los avenas, cuyos rendimientos se calculan de 10 fanegas por hectárea.

El comisionado escolar señor Guillermo Moronell, continúa activamente, logrando fondos entre los vecinos, para la construcción de escuelas en la localidad Juan E. Barra y campo José Ma. Maiz, logrando reunir alrededor de $ 25.000, e iniciadas en parte las obras. Los planos de la escuela local, está presupuestada en $ 45.000 m n, que también será obra a iniciarse en breve durante las vacaciones.

Es muy aplaudida la actividad que despliega, con patriótico empeño, en bien de la educación.

SANTA FE

Un artículo de LA EPOCA — Los pasos a nivel — El doctor Saccone — Recaudación aduanera — Movimiento de exportación — Los envases para cereales — Semillas de maní — Contribución directa — Cuatreros apresados — Renuncia.

ROSARIO, diciembre 7. — En la Bolsa de Comercio se ha comentado vivamente el artículo de LA EPOCA titulado "La cosecha", causando a la vez los más ardientes elogios la obra del gobierno nacional facilitando semillas a los agricultores para que pudieran sembrar.

Muchos párrafos del citado artículo han sido citados en los corrillos de la Bolsa de Comercio para revelar una vez más aquellas personas que por terquedad continúan creyendo en la "laboriosidad" del congreso, que están en un craso error de conciencia espiritual.

—Llama la atención del público en general que se ve obligado a cruzar los pasos a nivel, que en muchos de éstos las empresas no hayan todavía realizado los trabajos de reparaciones en las barreras destruidas por los huelguistas en el último [illegible] febrero.

En la mayor parte de los pasos a nivel de las empresas Central Córdoba y Compañía General, que son cruzados a cada instante por carros y tranvías de la línea al Saladillo, las barreras ya no existen, originando por consiguiente un grave peligro, sobre todo en la presente época, en que el tráfico de los trenes se acentuará con motivo de la recolección y transporte de la cosecha.

—El 12 del corriente se ausentará para ésa el doctor Romeo David Saccone, quien se embarcará en el "Hollandia", en viaje para Amsterdam, donde ha sido nombrado cónsul general de la República Argentina, por decreto reciente del gobierno nacional.

—En la aduana de esta ciudad se ha recaudado en el mes de noviembre pudo la suma de 202.735 75 pesos y durante el corriente año 3.525.720.84 pesos, y en el mismo período de tiempo del año 1916, 5.908.028.40 pesos, lo que arroja para el año 1917 un déficit de pesos 2.382.307.56.

En la mesa de entradas de la oficina de registros entraron los siguientes documentos durante el mes pasado: permisos de importación 306, copias de depósitos 33, permanencias 4, total 343 documentos.

—Durante el mes de noviembre se han exportado con destino a diferentes puertos extranjeros las siguientes cantidades de cereales: maíz 77.021.919 kilos; trigo, 9.841.672; lino, 2.520.989; harina, 493.720; afrecho, 231.000; pasto, 20.000, afrechillo, 12.000; semitín, 126 mil; avena 1060.

—La cámara arbitral de cereales ha resuelto suspender con carácter provisorio los efectos del artículo 75 de su reglamento interno y declarar que el trigo de la cosecha 1917-18 podrá ser embolsado también en bolsas usadas de trigo, libre de ardidas y con uno o dos remiendos pequeños.

Esta resolución de la cámara arbitral es motivada a raíz de la nota que el centro de comisionistas de cereales le pasó insistiendo en la conveniencia de que la cosecha actual sea envasada en bolsas con uno o dos remiendos, dado que en esta forma se podría conseguir un stock mayor de bolsas. El señor Mariano Paz, presidente del centro de comisiones y comisionistas de cereales, ha sido muy felicitado por el éxito alcanzado en sus gestiones que viene a destruir en parte la desenfrenada especulación que se realiza con las bolsas para cereales.

—En nuestros círculos agrícolas ha causado buen efecto la resolución del poder ejecutivo de la nación, ampliando en la suma de 10.000 pesos la autorización conferida a la dirección general de agricultura para la empresa y distribución de semillas de maní.

—Es un hecho que el gobierno de la provincia no concederá una nueva prórroga para el pago de la contribución directa del corriente año.

Estriba tal actitud en los muy pocos resultados que han dado las otras prórrogas concedidas desde el 31 de julio de 1917, término oficial en que vence dicho importe fiscal y que sólo en el departamento Rosario las planillas se cerraron con un saldo deudor de 1.500.000 pesos incluso contribuciones indirectas impagas de otros años.

De esta suma en cuatro prórrogas concedidas por el gobierno de la provincia, la receptoría de rentas de este departamento ha recaudado pesos 350.000 solamente, cantidad que demuestra bien a las claras que los contribuyentes deudores no han respondido a las facilidades del gobierno provincial. Por estas razones pues se descuenta ya, según informaciones de buena fuente que no h[illegible] una nueva prórroga y que en estos días las receptorías de rentas comenzarán a cobrar la contribución directa por la vía de apremio, conforme la marca la ley respectiva.

—La división de investigaciones ha conseguido con éxito realizar la captura de cuatreros, que desde tiempo otras tenían alarmados a los vecinos de B. Vista, Barrio Godoy y Pérez, en forma alarmante, consiguiendo hasta ahora burlar la acción policial.

La enérgica campaña ordenada por el jefe político señor Néstor Noriega y dirigida personalmente por él y el jefe y segundo jefe de investigaciones, señores Félix de la Fuente, y Miguel Pinazo, dió por resultado que a los pocos días se diera con el paradero de los cuatreros procediéndo en seguida a su captura.

Los cuatreros se llaman Lino Gil Alfredo Banza, Pedro Alsina, José Alsina y Francisco Zin, quienes han sido puestos a disposición del juez doctor Díaz Guerra.

Construcción de edificios escolares.— Veraneo.—Los exámenes en la normal — Diversas.

SANTA FE, diciembre 7 — Asegúrase que el Consejo de Educación renovará gestiones para realizar el proyecto del ex presidente señor Se[illegible] Ramírez sobre inversión de tres millones de pesos para construcción de edificios escolares.

—Comenzó el éxodo veraniego.

—Habiéndose denunciado que alumnas de la escuela normal han sido examinadas sin [illegible] el director resolvió anular el examen repitiéndose la prueba.

—El centro de Jubilados, solicita del gobierno el ascenso del [illegible] do Luis Spedalieri, por jubilación del secretario señor Rómulo Crespo.

—Mañana iniciase el concurso en el Tiro Federal de los menores estudiantes enrolados.

Colación de grados — Cena — Festival — Diversas

RECONQUISTA, diciembre 7. — Tuvo lugar la colación de grados de los primeros maestros que egresan de esta escuela normal. El acto se realizó en el salón de la Sociedad Italiana. La orquesta, formada por respetables vecinos de la localidad, amenizó la fiesta con agradables partituras. Hubo un lleno completo. Terminada la fiesta escolar, se improvisó un baile que duró hasta la madrugada. He aquí los graduados: maestros normales que cursaron el tercer año: señoritas Encarnación Pérez, Amanda Guastavino, Prosperina Galibert, Delmira Kees; jóvenes: Alberto Roveda, Wenceslao Ferreyra, Saúl Ferreyra y Luis J. Nickl[illegible] maestros rurales, de 2o. año: Lima [illegible], Clara Cardozo, Irma Caribaux, [illegible] Caribaux, Adelaida R[illegible], Ambrossio, Esther Prat [illegible], Elvira B[illegible] nessi; varones: J. [illegible] Carletti [illegible], Capozzolo, Arturo N[illegible], Corti, Manuel Gómez Rozalo.

Los graduados jóvenes Nickl[illegible] ofrecieron una cena a sus compañeras y profesores, [illegible] Luis J. Nickl[illegible] demostración, y Wenceslao Ferreyra agradeciéndola. En [illegible] alumnos profesores [illegible].

—El instituto [illegible] Gamba prem[illegible] una [illegible] dados del presente mes [illegible] de la terminación del año. Se confecciona un interesante programa.

—El señor Euclides Cabrera, vecino de Coronda, ha presentado un presupuesto para la construcción de mataderos, el que alcanza a 18.000 pesos.

—La comisión de fomento hizo arreglar el camino al puerto Reconquista, distante 15 kilómetros.

—La banda de música ofrece retretas al público los días martes, jueves y domingos. Numerosa concurrencia acude a la plaza central motivo especialmente del sexo bello que tanto abunda en este pueblo.

—Continúa la sequía reinante. Si no llueve perderase la cosecha de maní y maíz, como se perdió ya la de lino.

—Reclámase de la empresa del ferrocarril Santa Fe, la restauración de los trenes diarios de ésta a Santa Fe y viceversa. Graves perjuicios se experimentan por esa supresión.

CORDOBA

Llegada del doctor David Luna — Viaje del ministro de gobierno — Cuestiones estudiantiles — Otras informaciones.

CORDOBA, diciembre 7. — Llegó el doctor David Luna. Fué recibido por una comisión de correligionarios.

El diario "La República" anunció el arribo con un disparo de bomba.

Partió para ésa el ministro de gobierno, doctor Martínez.

—Empleados de investigaciones arrestaron anoche, equivocadamente, al distinguido joven Martín Gil (hijo), quien fué inmediatamente puesto en libertad.

—Se publican autorizadas opiniones de médicos que no comparten la idea de suprimir el internado del hospital de Clínicas.

Los estudiantes de ingeniería siguen preparando también un movimiento contrario al decanato y a la academia, por sus últimas resoluciones que les son perjudiciales.

—El fiscal de cámara, doctor Carlos S. Tagle, evacuando una vista referente a una solicitud presentada por un núcleo de profesionales, pidiendo la creación de un registro de contadores ha manifestado su conformidad con lo solicitado.

Próxima solución de un importante problema — La cuestión del agua potable.

SAN FRANCISCO, diciembre 7 — De fuentes que merecen la mayor fe la intendencia municipal ha recibido noticias que el ingeniero Candioti tiene listo el personal que marchará a San Francisco a realizar estudios para la provisión de agua potable y al efecto el P. E. tiene en preparación el decreto acordando la suma a invertirse.

Esta noticia se ha recibido con júbilo en todos los centros de la ciudad, pues se trata de un asunto de vital importancia para los intereses más fundamentales de San Francisco. El agua que en la actualidad se bebe es completamente salabal y está contaminada con los residuos cloacales a pesar de las diversas medidas adoptadas por sus ediles.

Se trata también de extraer agua de la segunda napa para evitar la contaminación, pero ella ha resultado intomable.

Existen en San Francisco grandes industrias que reclaman la solución de este problema además de la salud pública con anticipadamente aplazada. Esta ciudad que tiene una importancia singular por su situación estratégica y por los diversos factores que la han llevado al grado de adelanto en que se encuentra, tiene y con razón que en un futuro cercano sea tenida [illegible] progreso cada día más creciente [illegible] consecuencia de la falta de este elemento.

La administración comunal desde que inició sus funciones dedicó su mayor atención a este asunto, comprendiendo [illegible] su importancia, y debido a la numerosas gestiones realizadas a fin de interesar a los poderes públicos, es que estamos en vísperas de traducir en hecho [illegible] anhelo unánime de los 12.000 habitantes que posee la ciudad [illegible] ven en los hombres del gobierno una atención [illegible].

Terminación del año escolar

ASCO [illegible], diciembre 7. — [illegible]

ENTRE RIOS

Pesquisa policial—Epidemia de carbunclo—La destrucción de la mosquita.—Otras informaciones.

PARANA, diciembre 7. — [illegible]

—Se ha llamado a licitación para la impresión del boletín oficial.

—El gobierno, por decreto de ayer, dispuso que se acordara una suma de dinero a la defensa agrícola, para que pueda desarrollar mejor su acción en la destrucción de la mosquita.

—Se están realizando los exámenes en las escuelas normal y en el colegio nacional de esta. Durarán [illegible] hasta el 17 del corriente.

[illegible]

TUCUMAN

Resultados de una campaña encomiable — Fiestas escolares — Exito de una exposición—

[illegible]

CATAMARCA

Los mandos oficialistas. — El estado político de la provincia

CATAMARCA, diciembre 7. — La casa de [illegible]

LA PAMPA

Elementos disolventes

GENERAL PICO, diciembre 7. — Persisten en su propaganda agitadora que se ha venido realizando entre los braceros, los elementos ácratas residentes en la localidad, lo que redunda en perjuicio de muchos obreros que se dejan obsesionar y que terminan por convertirse en fanáticos peligrosos cuando no en holgazanes molestos que prefieren mendigar el sustento diario antes de trabajar por un jornal mínimo de siete pesos por día.

Esta lamentable propaganda recaerá directamente sobre los obreros que, a no darse cuenta oportuna de los extravíos de los agitadores, serán los más perjudicados y cuyas consecuencias pueden preveerse.

CASA DE GOBIERNO

EN LA PRESIDENCIA

A la 1 de la tarde llegó a su despacho el doctor Irigoyen, firmando algunos expedientes de trámite administrativo.

Luego conversó con el ministro del interior y el de instrucción pública que estuvieron a consultarle asuntos de sus secretarías. También recibió a varios diplomáticos extranjeros, de cuya entrevista habíamos en otro lugar.

POR LOS MINISTERIOS

El ministro del interior estuvo en la mañana en su despacho, en el que recibió la visita del vicepresidente de la nación, doctor Pelagio B. Luna, del interventor a Córdoba, doctor Dardo J. Frías.

Este último entregó al doctor Gómez la propuesta del personal que [illegible] que fué aceptado, extendiéndose el decreto [illegible] decreto que figura en otro lugar de este diario.

Por la tarde, llegó a la casa de gobierno, pasando al despacho presidencial.

El doctor Salaberry [illegible]

DEL EXTERIOR

BRASIL

Exposición de productos brasileños — Casamiento

RIO DE JANEIRO, diciembre 7. — [illegible]

URUGUAY

El abaratamiento de la vida.—Crimen pasional.—Varias.

[illegible]

—En gira comercial llegó el señor John Clapham representante de la "Mergenthaler Linotype" de Nueva York. Seguirá viaje a esa.

—Aumentó considerablemente la nómina de expositores para el torneo lanar que se realizará en febrero. La lista pasa de 400.

[illegible]

PARAGUAY

[illegible] — [illegible] — Fletes internacionales — Braceros para la cosecha argentina — La sequía — Obras sanitarias — [illegible]

[illegible]

—La sequía que se prolonga durante el corriente mes producirá pésimos efectos en las sementeras. Si no llueve antes de pocos días, se malograrán los esfuerzos del Banco Agrícola, que a su debido tiempo facilitó semillas a todos los agricultores necesitados.

Según últimas informaciones van a empezarse los estudios para la construcción de las obras de salubridad y aguas corrientes; con este motivo "El Liberal" del 26 publica entre otros párrafos el siguiente: "Tentados estamos a generalizar, diciendo que Asunción es la única ciudad entre las de 100.000 habitantes de Europa y América que carece de obras de salubridad, y si no fuera por la benignidad de nuestro clima y la acción profiláctica del sol, llegaría a

[illegible]

despacho oficial hoy por la mañana recibiendo al presidente del Banco de la Nación, doctor Iriondo.

Por la tarde [illegible] algunas visitas y [illegible] expedientes.

El doctor [illegible] se dedicó [illegible] de diversos asuntos [illegible] no recibiendo visitas [illegible].

[illegible]

Intervención a Corrientes

Saludos al interventor.

[illegible]

GUERRA Y MARINA

GUARDACOSTAS "LIBERTAD"

[illegible]

MAYOR REMIGIO IRIARTE

[illegible] el sepelio [illegible] Remigio Iriarte [illegible] el ejército [illegible] recuerdo [illegible] de caballerosidad [illegible] altas condiciones de militar inteligente y abnegado.

En el fúnebre acto, al que concurrió numeroso cortejo, rindieron los honores de práctica tropas de la región.

EL "MISIONES"

Ha fondeado frente al frigorífico La Blanca, en el Riachuelo, el vapor [illegible].

PALACIO DE JUSTICIA

SENTENCIAS DEL Dr. CASARES

[illegible]

SENTENCIAS DEL Dr. MELENDEZ

[illegible]

CAMARA COMERCIAL

[illegible] este tribunal [illegible] antes [illegible].

[illegible] contra Joseph Cha[illegible] se confirma.

[illegible] contra Luis S[illegible] se confirma.

[illegible] se confirma.

Sarrus [illegible] contra Agustín contra Vi[illegible] se reforma.

[illegible] de la Plata [illegible] contra [illegible] de la Peña, se revoca.

Cordero Luis contra Klein Felipe, se revoca.

García Alfredo R. contra Benjamín G. de Ocampo, se confirma.

Semino L. A. y Cía., convocatoria, se confirma.

Castro Marcelino S. de (sus [illegible]) contra Mirás Hnos. y Cía., se confirma.

Crédito Popular contra Carlos C. Olivera y Eduardo A. Olivera, improcedente.

Banco de Italia y Río de la Plata contra Juan Antonio Argerich, se confirma.

Sociedad Anónima Refinería Argentina contra Sociedad Anónima El Paraíso, se reforma en la parte apelada.